MAGAZINE

Calvados

n°144 > automne 2021

Espaces Naturels Sensibles

Un patrimoine à préserver et à vivre

Une journée dans un CLIC

Prix Bayeux Calvados-Normandie des Correspondants de Guerre

Calvados
LE DÉPARTEMENT

4 ÇA M'INTÉRESSE

- Entretien avec le Président du Département
- La nouvelle équipe départementale

ÇA BOUGE DANS LE CALVADOS

- **8** Les Équidays 2021
- **11** Brèves
- **12** Un été dans le Calvados : retour en images
- **14** Prix Bayeux Calvados-Normandie des correspondants de guerre
- **16** La fibre : le Département répond à vos questions !

18 AU CŒUR DE NOTRE ACTION

- **18** Les Espaces Naturels Sensibles, un patrimoine à préserver et à vivre

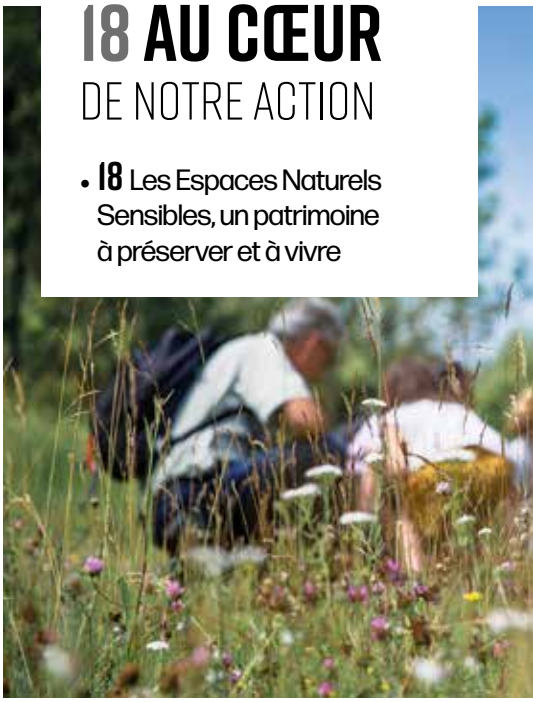

- **26** Le numérique accessible à tous
- **27** Des livres couverts par les travailleurs de l'ESAT
- **28** Une journée dans un CLIC…

34 *Expression libre*

VOTRE CALVADOS

- **36** Les spectacles sont de retour !
- **39** Basse-Franconie : la tradition des vendanges
- **40** Sauver des vies : une priorité pour la SNSM
- **41** Georges le clown, l'amuseur tout public
- **42** L'hippodrome de Sully, entre vent et guerres
- **44** Votre agenda

Suivez également le **Département** sur
CalvadosDep / / calvadosdepartement /
CalvadosDep / calvados

Calvados Magazine, le magazine de votre département N° 144 - Automne 2021 / Directrice de publication : Myriam Kimmel / Rédactrice en chef - coordination : Florence Caux / Conception graphique et mise en pages : agencescoopcommunication 12539-MEP/ Rédacteurs : Scoop Communication / Photo de couverture : Arnaud Tinel / Impression : Imprimerie Imaye Graphic / Directeur général des services : Antoine Lafargue / Tirage : 369 680 exemplaires / Dépôt légal : Septembre 2021 / N° ISSN 0767-0567 / Une réalisation de la direction de la Communication du Département du Calvados - BP 20520 - 14035 CAEN CEDEX 1 - Tél. 02 31 57 11 36 www.calvados.fr - Imprimé sur papier PEFC

Consultez votre magazine sur tablette, mobile, ordinateur sur
emag.calvados.fr

© Arnaud Tinel

- **30** Collèges : tout pour une bonne rentrée
- **32** Le bois bocager en plaquette : il a tout bon !
- **33** Les chantiers du Département

© photo911

édito

POUR UNE RENTRÉE POSITIVE ET RICHE DE DÉCOUVERTES

Le collège est une étape déterminante pour nos jeunes et leur scolarité. J'en suis pleinement conscient et, avec l'Éducation nationale, le Calvados leur propose un cadre d'enseignement approprié pour réussir. Rénovation des bâtiments, équipements, restauration, bourses scolaires, numérique éducatif, offres culturelle et sportive…, notre champ d'action est large pour construire aujourd'hui le collège de demain et proposer des conditions de travail, d'épanouissement de grande qualité à nos collégiens.

Une action marque particulièrement cette rentrée dans nos établissements ; il s'agit de la refonte de l'Environnement Numérique de Travail (ENT), un outil fort apprécié. La nouvelle version présente de nombreuses améliorations et nous avons porté une attention toute particulière à l'ergonomie pour un accès simplifié aux services, aux contenus avec notamment la mise en place d'une plateforme d'apprentissage en ligne.

Si la rentrée marque la fin de la saison estivale, il est toujours temps de profiter de notre territoire et de ses atouts pour prolonger un été qui n'a pas tenu toutes ses promesses.

Côté nature, nos Espaces Naturels Sensibles (ENS) vous invitent le temps d'une promenade à parcourir nos sites remarquables. Découvrez, dans le dossier de ce numéro, l'étendue de nos actions pour la préservation de ces paysages d'exception et leur animation pour les Calvadosiens.

Côté filière équine, les Équidays auront lieu cette année du 23 au 28 octobre. Courses, spectacles, randonnées, concours, expositions, démonstrations… Ce sont plus d'une centaine d'animations qui vont rythmer l'événement aux quatre coins du département.

Côté culture, découvrez la nouvelle saison culturelle et sa programmation. Oui, les spectacles ont repris ! Et une quarantaine de dates s'offrent à vous… Autant de rendez-vous pour revivre de précieux moments…

Enfin, la 28e édition du Prix Bayeux Calvados-Normandie des correspondants de guerre se déroulera du 4 au 10 octobre. Cette mise en avant du travail des reporters dans les zones de conflits prend, cette année encore, une résonance toute particulière, avec notamment le retrait des troupes américaines d'Afghanistan et ses conséquences pour les populations civiles.

La rentrée est riche en événements et animée, comme vous le constaterez à la lecture de votre magazine, avec, nous l'espérons tous, un fort espoir de retour à la normalité sur le plan sanitaire.

Sachez que les élus du Département du Calvados, l'ensemble des agents de notre collectivité sont à votre service et pleinement mobilisés dans ce contexte, j'y veille tout particulièrement.

Jean-Léonce Dupont

Président du Département du Calvados

“Mes remerciements les plus sincères aux Calvadosiens pour la confiance accordée”

Conseiller départemental de Bayeux depuis 1998 et président depuis 2011, Jean-Léonce Dupont a été réélu à la tête du Conseil départemental du Calvados en juillet. Il répond aux questions de *Calvados magazine* sur sa vision du Département, ses objectifs pour le mandat, les défis à relever…

Vous venez d'être réélu Président du Département du Calvados, que souhaiteriez-vous dire aux Calvadosiens et quels sont les défis que doit relever notre Département dans cette mandature 2021-2027 ?

J'adresse tout d'abord mes remerciements les plus sincères aux Calvadosiens pour la confiance accordée et partage avec eux ma fierté de servir notre si beau Département ; même s'il faut voir dans le sujet de l'abstention nos propres responsabilités pour faire mieux comprendre, à tous, les enjeux de la sphère publique et qu'ainsi l'engagement citoyen soit relancé.

J'ai toujours considéré que le Département était l'échelon de **la péréquation juste et de la proximité**. Il nous faudra demain être toujours plus lisible pour nos populations et leur apporter un Service Public de qualité, au plus près de chez eux.

Il faudra aussi nécessairement s'adapter aux grands changements de notre société, qui pour certains sont déjà là et pour d'autres se dessinent.

Ces défis de notre temps sont grands : je pense à l'**urgence climatique** et à la **transition environnementale**, certainement le fil rouge de notre action ; mais aussi au vieillissement de la population, à la transition numérique, à la lutte contre la fracture territoriale ou encore à la protection de l'enfance qui seront aussi de grands enjeux.

Dans ces domaines, le Département imagine et porte des politiques publiques essentielles pour **agir, sauvegarder et protéger**.

Un autre sujet d'actualité est celui, bien entendu, de la relance économique et sociale.

Si nous avons été au rendez-vous de cette crise sanitaire sans précédent en apportant, dans le champ de la solidarité, nos aides d'urgence aux publics fragilisés, il nous faut continuer de **soutenir un très haut niveau d'investissements publics** à travers les nombreux chantiers que nous menons : routes, collèges, équipements portuaires, voies vertes, logement ou aménagement numérique ; tout ceci représente des milliers d'heures de travail et donc de nombreux emplois pour nos entreprises.

Redonner au Calvados son **caractère maritime** constitue un autre défi pour lequel nous investirons massivement sur nos sept ports départementaux dans toutes leurs dimensions (pêche, tourisme, infrastructures…) afin qu'ils deviennent de véritables ports du futur et fers de lance de notre stratégie mer/littoral.

Enfin, si notre territoire est de plus en plus attractif et que nous accueillons toujours plus de nouveaux résidents (seniors, télétravailleurs…), il nous faudra être en capacité de **prendre en charge l'accueil de ces populations nouvelles** et préserver nos équilibres ville-campagne-littoral en maintenant une qualité de vie reconnue.

Quels seront les projets phares ?

Ce mandat s'ouvre dans les contextes particuliers, déjà évoqués, que chacun peut vivre aujourd'hui et il nous faut dès les premiers mois porter notre action sur **l'urgence et les attentes des Calvadosiens**. Nos politiques seront également forcément teintées, comme je le disais, de la question de la transition environnementale ; c'est pourquoi j'ai souhaité créer une **commission dédiée** pour agir en ce sens.

Nous devrons lancer un plan de rénovation thermique des logements et un autre pour la création de jardins familiaux et partagés visant à produire local, favoriser les circuits courts et mieux appréhender la gestion du cycle de l'eau.

Autre sujet attendu : parachever, dans les prochains mois, le **déploiement de la fibre** pour une couverture complète de notre territoire ; le sujet est complexe, semé d'embûches, mais nous avançons.

En matière de **solidarité humaine**, nous

lancerons également un plan d'adaptation des logements à la perte d'autonomie. Nous créerons des maisons des aînés et des aidants.

Sur le terrain de la protection de l'enfance, si notre Département est l'un des plus engagés de France par le nombre d'enfants confiés, nous devons faire face à un flux massif de prises en charge ces derniers mois. Il nous faut adapter nos **capacités et structures d'accueil** et aussi mieux valoriser les métiers de travailleurs sociaux.

Par ailleurs, une **Maison départementale des Sports** ouvrira à Hérouville-Saint-Clair et nous continuerons de muscler notre politique culturelle, d'investir dans nos collèges pour que notre jeunesse puisse y trouver les moyens les plus innovants pour se former.

D'autres projets rayonnants pour notre département seront réalisés, je pense notamment au projet « **La Mora** » (reconstruction du bateau de Guillaume le Conquérant à Honfleur), dans sa double dimension touristique, sociale et solidaire, avec la mise en place de chantiers d'insertion.

Le maillage de nos **voies vertes** se poursuivra, notamment en direction du sud du département, offrant ainsi de nouvelles possibilités de mobilités douces pour les Calvadosiens.

●

Quelle « marque » souhaitez-vous imprimer à l'occasion de ce nouveau mandat ?

Notre pays a plus que jamais besoin d'une grande collectivité des solidarités humaines et territoriales. Les événements récents ont démontré toute **la justesse, l'agilité et la réactivité des Départements**, indispensables piliers de notre République des territoires ; toutefois, l'avenir de l'échelon départemental reste, pour moi, un combat. Pourtant au cœur du quotidien des Français, les Départements doivent sans cesse gagner la confiance de l'État.

Réconcilier nos concitoyens avec la chose publique en **facilitant l'accès aux services dont ils ont besoin**, et ce, en tous points du territoire (mise en place de médiateurs numériques, point infos 14/maisons France Service…) est une évidence. Je tiens beaucoup à cette notion d'équité entre tous les territoires.

Pour mener à bien nos projets, il nous faut avant d'agir regarder les champs du possible, notre capacité à investir par une gestion raisonnée de nos finances. **La sérénité et la prudence budgétaire** sont bien le gage d'indépendance et de liberté d'actions nouvelles en faveur des Calvadosiens.

Enfin, mon souhait le plus cher avec les conseillers départementaux et dans le cadre d'une vision partagée, serait de pouvoir offrir dans le Calvados « **un modèle de vie** » et présenter un territoire d'équilibre où il fait bon vivre : grandir, se former, travailler, se divertir, résider et vieillir.

L'ASSEMBLÉE DÉPARTEMENTALE : COMMENT ÇA MARCHE ?

50 conseillers départementaux en binôme élus pour **6 ans** au suffrage universel direct

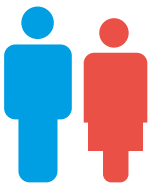

Se réunit en session au moins **une fois par trimestre** pour définir les grandes orientations et voter le budget annuel du Département.

Assemblée départementale

élit un *Président*

Prépare les dossiers qui sont soumis au vote et veille à l'exécution des décisions prises par l'Assemblée départementale.

Il est le responsable du budget et dirige l'administration départementale qui compte plus de **3 000 agent(e)s**.

préside la *commission permanente*

15 vice-présidents
34 secrétaires

Se réunit en session au moins **une fois par mois** pour prendre des décisions afin d'assurer le bon fonctionnement quotidien du Conseil Départemental entre les séances de l'Assemblée.

LES COMMISSIONS DE L'ASSEMBLÉE

7 commissions étudient et donnent leur avis sur chaque projet de délibération qui leur est soumis par le président du Conseil Départemental.

1. Commission ***Enfance, Insertion et Lutte contre la Pauvreté***
2. Commission ***Autonomie***
3. Commission ***Solidarités des Territoires***
4. Commission ***Infrastructures et Réseaux***
5. Commission ***Éducation et Attractivité***
6. Commission ***Transition Environnementale***
7. Commission ***Ressources***

Le Département, au service :

- des plus **fragiles** (personnes âgées, protection de l'enfance, personnes en situation de handicap, famille, insertion)
- des **collégiens**
- des territoires (sport, culture, aides aux communes)
- du **cadre de vie** (routes, ports, fibre…), **de l'environnement**.

En savoir + calvados.fr

LA NOUVELLE ÉQUIPE DÉPARTEMENTALE

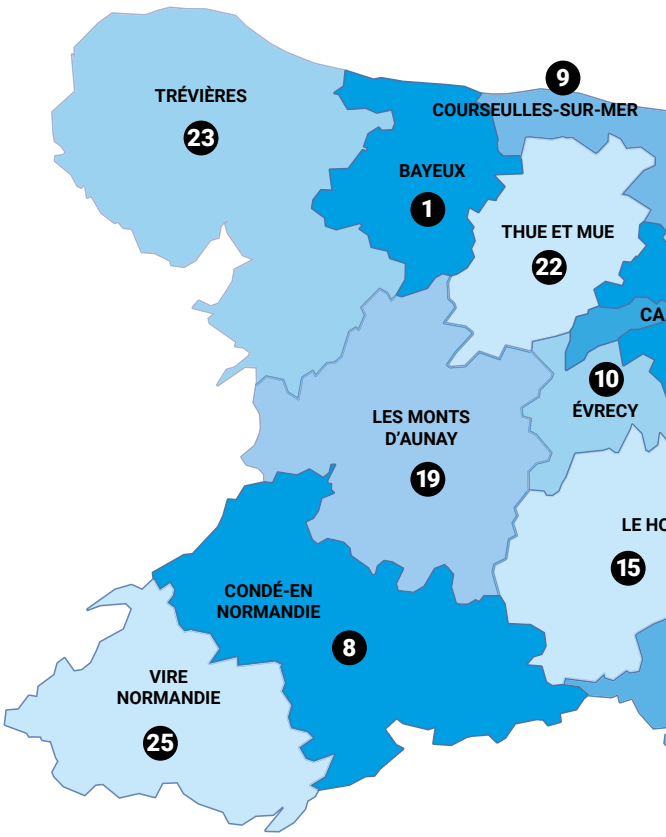

1 Canton de BAYEUX

Jean-Léonce Dupont

Mélanie Lepoultier

2 Canton de CABOURG

Emmanuel Porcq

Béatrice Guillaume

3 Canton de CAEN 1

Ludwig Willaume

Sophie Simonnet

4 Canton de CAEN 2

Patrick Jeannenez

Marie-Christine Quertier

5 Canton de CAEN 3

Antoine Casini

Salyha Achouchi

6 Canton de CAEN 4

Francis Joly

Martine Kerguélen

7 Canton de CAEN 5

Éric Vève

Alexandra Beldjoudi

8 Canton de CONDÉ-EN-NORMANDIE

Régis Deliquaire

Valérie Desquesne

9 Canton de COURSEULLES-SUR-MER

Cédric Nouvelot

Carole Frugère

10 Canton de ÉVRECY

Dominique Rose

Florence Boulay

11 Canton de FALAISE

Jean-Yves Heurtin

Clara Dewaële

12 Canton de HÉROUVILLE-SAINT-CLAIR

Steve Lechangeur

Elise Cassetto-Gadrat

Les 20 et 27 juin derniers, vous avez élu vos conseillers départementaux pour la période 2021-2027. Voici les visages de celles et ceux qui composent cette Assemblée départementale.

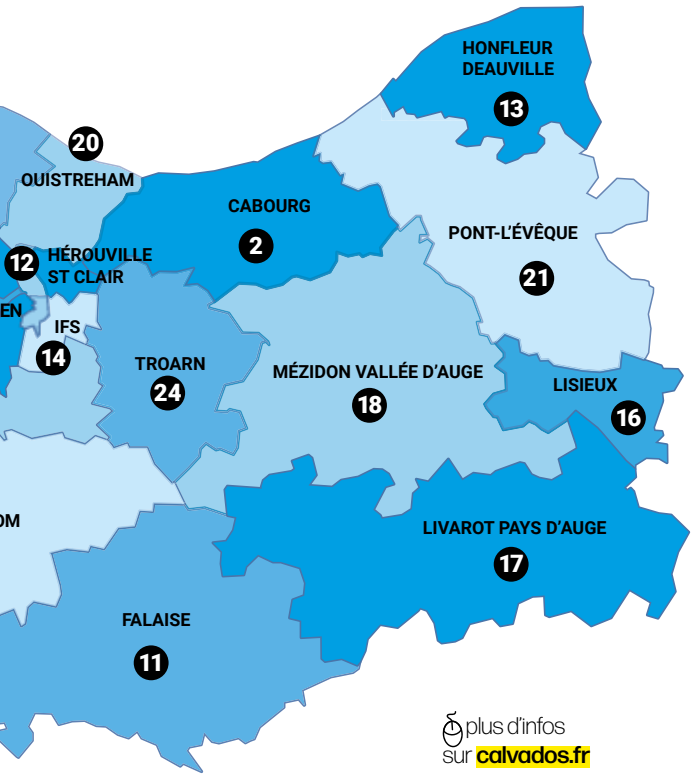

plus d'infos sur calvados.fr

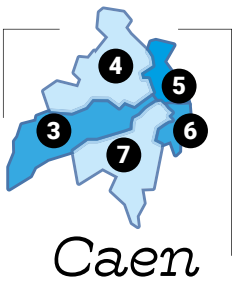

13 Canton de HONFLEUR-DEAUVILLE

Michel Lamarre

Colette Nouvel-Rousselot

14 Canton de IFS

Joël Jeanne

Édith Heuzé

15 Canton de LE HOM

Bruno François

Sylvie Jacq

16 Canton de LISIEUX

Sébastien Leclerc

Angélique Périni

17 Canton de LIVAROT-PAYS D'AUGE

Olivier Anfry

Vanessa Bonhomme Duchemin

18 Canton de MÉZIDON VALLÉE D'AUGE

Xavier Charles

Alexandra Marivingt

19 Canton des MONTS D'AUNAY

Christian Hauret

Sylvie Lenourrichel

20 Canton de OUISTREHAM

Michel Fricout

Christine Even

21 Canton de PONT-L'ÉVÊQUE

Hubert Courseaux

Audrey Gadenne

22 Canton de THUE-ET-MUE

Philippe Laurent

Myriam Letellier

23 Canton de TRÉVIÈRES

Patrick Thomines

Patricia Gady Duquesne

24 Canton de TROARN

Ludovic Robert

Angélique Lemière

25 Canton de VIRE-NORMANDIE

Marc Andreu Sabater

Coraline Brison-Valognes

Photos Thierry Houyel

Découvrir le poney Shetland au Pré-d'Auge
L'Élevage des Isles a été créé en 1995 sur la commune du Pré-d'Auge. Sur le domaine d'une quinzaine d'hectares, Gwenaëlle Turpin s'occupe de six étalons, vingt-cinq poulinières et d'une vingtaine de poulains destinés à la compétition, aux loisirs et à l'élevage. *« Comme nous n'ouvrons pas nos portes aux visites grand public habituellement, les Équidays sont une occasion de venir découvrir notre élevage et de voir des démonstrations montées en carrière. Les participants visiteront les écuries et je présenterai la race Shetland. »*
Visites tous les jours à 14h
du 23 au 28 octobre, sur réservation.

© Gwenaelle Turpin

PAROLE **D'ÉLUE**

© Thierry Houyel

Patricia Gady-Duquesne
Vice-présidente du Département, canton de Trévières

66 Les Équidays vont à nouveau mobiliser cette année les acteurs du monde équin. Pendant six jours, le public pourra assister à de nombreuses animations, reflets de la filière cheval, fierté du Calvados.

Terre de cheval par excellence, le Calvados organise une nouvelle édition des Équidays du 23 au 28 octobre. Une centaine de manifestations sont prévues : courses, concours, spectacles, randonnées, visites de haras, expositions, démonstrations, baptêmes... Focus sur quelques animations.

6 JOURS DE FÊTE EN OCTOBRE

Le cheval sous toutes ses facettes

AVEC LES ÉQUIDAYS

Salon du Cheval à Pont-l'Évêque

Le Lions Club Pont-l'Évêque - Val d'Auge organise le Salon du Cheval les 23 et 24 octobre à Pont-L'Evêque. De nombreux exposants sont attendus pour représenter la filière dans des domaines comme le transport, l'alimentation, la santé, les équipements... Des éleveurs seront aussi présents et des artistes viendront proposer leurs œuvres en rapport avec le cheval.

Marie-Christine Viale est membre de la commission mise en place pour l'organisation du salon. *« Dans le Calvados, le Pays d'Auge est fondamentalement une terre de cheval, avec une concentration d'acteurs les plus divers sur son territoire. Organiser un salon sur ses terres était une évidence. Nous avons voulu mettre en place un événement à la fois à destination du grand public et des professionnels de cette filière économique. Les fonds collectés à cette occasion nous permettront de soutenir financièrement des actions locales en faveur des personnes atteintes de la maladie d'Alzheimer et de leurs aidants. »* ▶

Retrouvez le programme complet des 100 animations sur www.equidays.fr

© Fabrice Sirron

À la découverte des ânes

Bruno Guiard élève ses ânes dans les prairies de Saint Crespin, au Mesnil-Mauger. Son domaine, l'Élevage de la Vie, accueille des ânes de races particulières : ânes normands, catalans, du Cotentin et Grand Noir du Berry. À noter : samedi 23 octobre : 10h et 14h30, visites de l'élevage (durée, 2 h par groupe de 12 personnes. Inscriptions sur equidays.fr – gratuit)

« Les Mémoires d'un âne » au château de Canon

Le château de Canon proposera une animation autour de l'âne. Au programme : une démonstration d'attelage avec un éleveur d'ânes, Bruno Guiard. Son âne Dalton sera attelé à une voiture à ânes datant de 1900. Il s'agit d'un modèle servant à la collecte de lait par les éleveurs. *« Les démonstrations d'attelage avec l'âne Dalton seront suivies de séances de contes, toujours sur le thème de l'âne, avec Emmanuel Pleintel, conteur, poète et musicien qui intervient régulièrement au château de Canon. Nous inviterons ensuite les visiteurs à déambuler dans les très belles allées du château à cette occasion »*, ajoute Marguerite de Mézerac, en charge du développement touristique du château.

Mardi 26 octobre, de 14 h à 18 h, sur réservation.

BON À SAVOIR

Du 23 au 28 octobre, à CAEN, BAYEUX, VIRE, FALAISE, LISIEUX et DEAUVILLE, profitez des animations gratuites sur le **village des Équidays** de 14h à 17h30. Et ne manquez pas la **grande parade** de 17h30 à 18h30 avec Laurent Douziech et ses artistes !

Baptêmes de sulky à l'Écurie du Petit Paris à Pennedepie

L'Écurie du Petit Paris à Pennedepie va proposer des baptêmes de sulky le jeudi 28 octobre sur la piste de son domaine. Il s'agit d'un sulky tandem en alignement. Cette position particulière – le participant se trouvant devant le driver – permet de profiter au mieux des sensations, dans les mêmes conditions que lors d'une course.

« Ce sulky particulier possède même des doubles commandes, précise Jennifer, qui s'occupe de cette activité toute l'année. *Nous pouvons ainsi, en toute sécurité, proposer aux participants qui le souhaitent de prendre les rênes pour diriger le cheval. Nous avons aussi un système d'accrochage spécial pour rassurer les personnes qui n'auraient pas l'habitude des chevaux. Une journée "portes-ouvertes" aura lieu en même temps pour ceux qui souhaiteraient visiter les écuries. »*

Chaque participant sera équipé d'un casque et de lunettes spéciales.

Jeudi 28 octobre, de 9h30 à 14h, sur réservation.

© Jérôme Guillemine

TOUT LE **monde** EN PARLE

DEUX POMPIERS DU CALVADOS EN AIDE AUX HAÏTIENS

Le 14 août dernier, un violent séisme dévastait Haïti, provoquant la mort de près de 2 500 personnes et faisant plus de 13 000 blessés. Devant l'urgence d'acheminer des secours aux populations, l'association calvadosienne Pompiers Missions Humanitaires s'est engagée. Deux pompiers du Calvados, Joël Lecarpentier et Mickaël Richomme, ont rejoint des équipes sur place pour compléter les secours.

Le Département du Calvados a entièrement financé cette mission, avec une aide exceptionnelle de 5 000 €. Afin de pouvoir prolonger l'intervention de leurs deux adhérents sur place, l'association calvadosienne lance un appel aux dons. Les personnes intéressées peuvent adresser leur contribution à :
Association Pompiers Missions Humanitaires, 5 rue Eugène Boudin, 14123 Ifs

LE DÉPARTEMENT FIER DE SES SPORTIFS AUX JO DE TOKYO

Les Jeux Olympiques de Tokyo se sont terminés début août avec de bons résultats des athlètes français. Le Calvados était très bien représenté au Japon avec huit athlètes :

- **basket masculin :** Nicolas Batum a joué à Pont-l'Évêque et au Caen Basket Club.
- **football masculin :** Alexis Beka Beka joue depuis sept ans au Stade Malherbe Caen
- **basket féminin :** Marine Johannès a porté pendant cinq ans le maillot de Mondeville
- **équitation :**
  - Pénélope Leprevost et Mathieu Billot, cavaliers calvadosiens
- **cyclisme :** Guillaume Martin, licencié à l'EC Condé-en-Normandie
- **aviron :** Privel Hinkati, d'Hérouville-Saint-Clair, rame pour l'équipe du Bénin
- **tennis de table :** Wang Yang, joueur du Caen TTC, a participé avec la Slovaquie.

Quatre encadrants calvadosiens étaient aussi présents : Richard Billant en basket, Maxime Lefèvre pour le VTT, Stéphane Le Roy en escrime et Kévinn Rabaud pour la gymnastique.
Bravo à eux tous ! Et une mention spéciale aux équipes de Nicolas Batum et de Marine Johannès pour leurs médailles. ***Rendez-vous en 2024 à Paris !***

EN SEPTEMBRE, TOUS AU SPORT !

Après les longs mois de restriction de la pratique sportive due à la pandémie, voici venue l'heure de se retrouver dans les salles, sur les terrains ou les pistes d'entraînement. Deux nouveaux dispositifs sont mis en place pour les jeunes : le Pass'Sport qui favorise l'inscription des enfants dans une association sportive dès la rentrée et la Carte Passerelle qui permet de tester différents sports et clubs, sans prise d'une nouvelle licence, pendant trois séances. Le sport est à la fois un moyen de lutter contre la sédentarité et de favoriser le « vivre-ensemble ». C'est pourquoi le Département du Calvados a doublé ses aides aux clubs amateurs pour 2021, elles passent à 736 000 €.

plus d'infos sur **https://www.sports.gouv.fr/accueil-du-site/article/le-pass-sport** et sur **https://monclubpresdechezmoi.com/**

Les Virevoltés à Vire, ça fait trente ans !
La 30e édition des Virevoltés a attiré la foule à Vire du 1er au 13 juillet. Elle joue même les prolongations avec des spectacles jusqu'en septembre.

© Château Guillaume le Conquérant - Ville de Falaise

UN ÉTÉ DANS LE CALVADOS

Retour en images

Mise en couleur de la Cathédrale de Bayeux
Tout l'été, dès la nuit tombée, la Cathédrale de Bayeux et l'arbre de la Liberté se sont parés de somptueuses couleurs pour séduire les promeneurs au cœur de la ville.

© AB – OT Bayeux Intercom

Fête de la mer à Courseulles-sur-Mer, événement phare de la saison estivale qui rend hommage aux marins et aux pêcheurs.

Falaise à l'heure du Moyen Âge
Des milliers de personnes se sont retrouvées les 14 et 15 août pour assister aux animations, au marché, aux concerts, aux spectacles équestres… des Médiévales de Falaise.

© Thierry Houyel

Pierres en Lumières illumine le site de la SMN à Colombelles
Spectacle son et lumière au réfrigérant de la SMN à Colombelles pour rendre hommage aux ouvriers dans le cadre des animations de Pierres en Lumières, saison 2021.

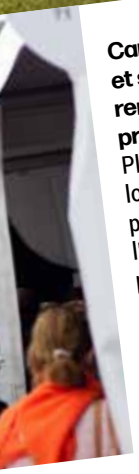

Cambremer et son grand rendez-vous des produits locaux
Plus de 45 producteurs locaux ont permis au public de découvrir l'excellence des produits du terroir au 26e Festival des AOC-AOP de Cambremer.

Plage de Colleville-sur-Mer
Un cheval de sable, sculpté par l'artiste Sym Art's, en amont des Équidays.

Découvrir le Calvados avec les Escapades nature. Près de 200 animations depuis le mois de juin avec les Escapades nature, comme ici au Mont-Canisy, à la découverte des papillons.

© Arnaud Tinel

Étonnants Patrimoines, des découvertes originales
À l'image du château de Canon, 18 autres sites du Calvados participent à l'opération « Étonnants Patrimoines » : objectif, découvrir le patrimoine autrement autour de la thématique du cinéma.

© Emmanuel Fossey

Vieux-la-Romaine célèbre les JO de Tokyo
Début août, le musée de Vieux-la-Romaine a fait découvrir, le temps d'une journée, la culture et le sport du Japon avec des disciplines actuelles ou antiques.

PRIX BAYEUX CALVADOS-NORMANDIE DES CORRESPONDANTS DE GUERRE

REFUSER L'INDIFFÉRENCE

face à la souffrance des populations

Informations, dates et horaires des événements sur : **prixbayeux.org/**

Du 4 au 10 octobre, pour sa 28e édition, le Prix Bayeux Calvados-Normandie des correspondants de guerre mettra à nouveau en avant le travail des reporters dans les zones de conflits. Au péril de leur vie, ils témoignent, filment, écrivent pour refuser l'indifférence ou la désinformation. Expositions, soirées cinéma et événements, salon du livre et rencontres sont au programme.

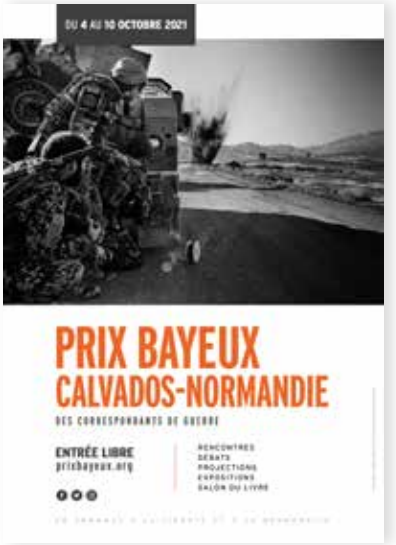

MANOOCHER DEGHATI, PRÉSIDENT DU JURY

Le célèbre photojournaliste franco-iranien Manoocher Deghati présidera cette année le jury. Grand reporter pour des agences internationales, il a couvert une quarantaine de guerres et de révolutions en plus de 45 ans dans une centaine de pays. Après avoir dû quitter l'Iran avec sa famille, il n'aura de cesse de voyager à travers le monde pour témoigner des guerres et des souffrances. Les crises en Amérique centrale, le conflit israélo-palestinien, la guerre du Golfe..., Manoocher Deghati, malgré de graves blessures, n'a jamais arrêté de porter un regard sur le monde. *« La photographie permet d'informer la société, de donner une voix à ceux qui n'en ont pas »*, dit-il.

© Manoocher

« DES TRACES D'HUMANITÉ », L'EXPO ÉVÉNEMENT

L'exposition est un voyage au cœur de Sarajevo sur le thème du voisinage et de la coexistence, qui mêle reportages, documents historiques et œuvres artistiques. Réalisée par Rémy Ourdan et Damir Sagolj, elle relate, à travers l'histoire des juifs de la ville, la vie et les relations entre voisins pendant la guerre. Les deux reporters ont parcouru deux villes symboles des fractures du monde : Sarajevo et Jérusalem, pour raconter une histoire universelle.

> Du 4 octobre au 21 novembre à l'Hôtel du Doyen. Ouverture tous les jours de 10 h à 12h30 et de 14 h à 18 h.

© Guillaume Binet / MYOP

Soirée 50 ans de Médecins Sans Frontières

« JOURNALISTES ET HUMANITAIRES, REGARDS CROISÉS EN ZONES DE CONFLITS »

Sur tous les théâtres de guerre, journalistes et humanitaires sont des témoins indispensables sur le terrain. Alors que l'accès aux zones de conflits est un enjeu primordial pour eux, des attaques, des enlèvements et une certaine hostilité parfois, rendent leur travail de plus en plus difficile. Les intervenants répondront à des questions essentielles : comment soigner ou témoigner tout en préservant la sécurité des équipes ? Comment aller au plus près des populations sans les mettre en danger ? Rony Brauman, médecin humanitaire et ancien président de Médecins Sans Frontières, participera au débat.

> Jeudi 7 octobre à 21 h au Pavillon, place Gauquelin Despallières. Ouverture des portes à 20 h. Entrée libre.

La soirée Grands Reporters aura pour thème « En Syrie, la guerre est-elle finie ? ».

> Vendredi 8 octobre à 21 h au Pavillon, place Gauquelin Despallières.

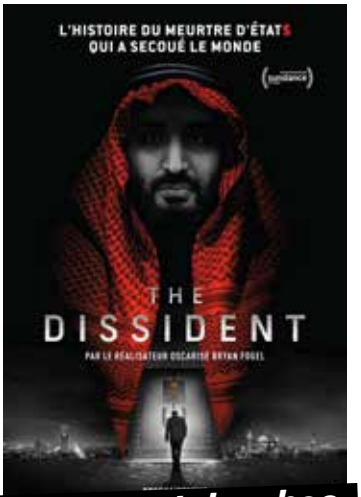

Documentaire choc

« THE DISSIDENT », HISTOIRE D'UN MEURTRE D'ÉTAT

Jamal Khashoggi, journaliste au *Washington Post* est entré au Consulat d'Arabie Saoudite à Istanbul le 2 octobre 2018. Il n'en est jamais ressorti. « The Dissident » est le portrait d'un homme qui a tout sacrifié pour la liberté d'expression. Le film relate la quête obstinée de vérité qui a permis de révéler au monde entier une machination internationale.

> Dimanche 10 octobre à 15 h 30 au Pavillon, place Gauquelin Despallières.

Les actions scolaires au cœur du Prix Bayeux Calvados-Normandie

Un programme à destination des collégiens est proposé tous les ans afin de les sensibiliser à l'actualité internationale.

- Portée par le Département du Calvados et l'Agence France-Presse (AFP), l'opération « Regard des jeunes de 15 ans » s'est ouverte depuis plusieurs années à toute la France et même au monde entier. Les élèves échangent tout d'abord avec leurs professeurs puis avec un photographe de l'AFP avant de choisir, parmi 20 photographies, celle qui, pour eux, symbolise l'année en cours.
- « L'Inter'Act Tour » permet de faire découvrir aux collégiens les parcours de vie des réfugiés lors de rencontres, d'ateliers, de dégustations culinaires… Les collèges Pasteur de Caen, Senghor d'Ifs, Létot de Bayeux et Langevin Wallon de Blainville-sur-Orne y participeront cette année.
- Grâce à l'opération « Les collégiens au cinéma », des élèves sont invités à la projection d'un film en rapport avec l'actualité. Cette année, il s'agit de « Any Day Now » de Hamy Ramezan.

LA FIBRE

Le Département répond à VOS QUESTIONS !

Afin d'accompagner les Calvadosiens qui rencontrent des difficultés à se raccorder à la fibre optique, le Département a mis en place un accueil téléphonique. Vous avez des questions ? Le Département y répond !

« *Fibre Calvados, bonjour !* » De sa voix enjouée, Christelle répond et écoute cet habitant de Rosel : *« Je voudrais savoir si ma commune est éligible à la fibre ? ». « Connaissez-vous le site fibre-calvados.fr ? Êtes-vous allé voir sur la carte de déploiement ? On peut regarder ensemble si vous voulez… »*

Chaque jour, la chargée d'accueil téléphonique Fibre Calvados répond en moyenne à une vingtaine d'appels. Au bout du fil : des Calvadosiens qui ne savent pas toujours où s'adresser pour obtenir des réponses à leurs questions ou être accompagnés dans leurs difficultés à se raccorder à la fibre. *« Beaucoup de gens ignorent qui est responsable de quoi et qu'ils doivent, dans la majorité des cas, s'adresser à leur opérateur lorsqu'ils rencontrent des difficultés,* explique la jeune femme. *Nous ne sommes pas là pour résoudre leurs problèmes mais plutôt pour les orienter vers les bons interlocuteurs. »* Réseau, éligibilité, raccordement, abonnement…, autant de thématiques que les Calvadosiens peuvent également aborder en posant directement leurs questions sur le site fibre-calvados.fr. *« Nous y répondons chaque jour ! »*, assure Christelle.

QUI FAIT QUOI ?

Si le Département porte le projet de déploiement du réseau fibre dans le Calvados, c'est au délégataire Covage d'assurer le déploiement et la maintenance du réseau et aux opérateurs la commercialisation des services proposés aux usagers. Dès la souscription d'un abonnement, l'opérateur reste votre interlocuteur privilégié.

Vos questions nos réponses !

FIBRE Calvados NORMANDIE

Des questions sur la fibre ?
02 31 57 15 88 ou **fibre-calvados.fr**

Quand puis-je m'abonner à la fibre ?

Pour le savoir, faites un test d'éligibilité sur notre site ou directement sur celui d'un opérateur présent sur notre réseau. Si vous n'êtes pas encore éligible, testez régulièrement votre éligibilité.

Quel est le délai d'attente pour mon raccordement ?

Le délai pour le raccordement d'un logement peut varier entre 4 et 8 semaines, une fois la commande passée par votre opérateur et reçue par Covage.

Je rencontre des difficultés avec mon abonnement fibre. Que dois-je faire ?

Une fois votre logement raccordé, votre opérateur devient votre interlocuteur : rapprochez-vous de son service client afin d'effectuer un premier diagnostic en ligne. Covage sera contacté par votre opérateur si nécessaire.

Suivez nous sur
CalvadosDep / in / calvadosdepartement /
CalvadosDep / calvados

ÇA BOUGE DANS LE CALVADOS

#MONCALVADOS

© Jacky Durand

Learning to sail - Luc-sur-Mer
Retrouvez toutes les photos de Jacky Durand :
https://www.instagram.com/1instant1regard/

Faites comme Jacky ! Identifiez @calvadosdepartement et partagez vos photos sur Instagram :
#MonCalvados

Vallée de l'Aure (Bayeux, Guéron).

© Laurent Besnehard

EN CHIFFRES :

43 ENS

22 ENS ouverts au public

2 000 ha de surface

PAROLE D'ÉLUE

© Thierry Houyel

Audrey Gadenne
Présidente de la commission Transition Environnementale - Canton de Pont-L'Évêque

« À travers sa politique en faveur des Espaces Naturels Sensibles et ses actions ciblées, le Département du Calvados œuvre pour préserver son patrimoine naturel. Chaque fois qu'il le peut, il acquiert les terrains offrant un intérêt écologique et paysager pour assurer la protection de sa biodiversité et transmettre ainsi aux générations futures un patrimoine naturel spécifique qui fait l'identité de notre territoire. »

LES ESPACES NATURELS SENSIBLES
un patrimoine à préserver et à vivre

Vallée du Dan (Biéville-Beuville, Blainville-sur-Orne, Hérouville-Saint-Clair).

© Thierry Houyel

Par sa position géographique entre terre et mer, le Calvados possède un patrimoine naturel très riche. Des zones humides comme les marais de la Touques, la vallée de l'Aure, aux reliefs des rochers de la Suisse Normande, en passant par les landes du Mont-Pinçon, les dunes d'Omaha Beach ou les berges de l'Orne, le Calvados se caractérise par une grande variété de paysages et de milieux naturels. À l'image de ces paysages, les Espaces Naturels Sensibles (ENS) offrent de nombreux sites variés et spécifiques à notre département.

SOMMAIRE

AGIR EN FAVEUR DE LA NATURE ET DES PAYSAGES **P20**
LES MARAIS : ENTRE TERRE ET EAU **P21**
LES LANDES : AU CŒUR DES BRUYÈRES **P22**
LES FORÊTS : DES ARBRES À PERTE DE VUE **P23**
LE LITTORAL : LA MER POUR HORIZON **P24**
LES FALAISES : TOUT EN HAUTEUR **P25**

Préserver, mais pas seulement

Sites remarquables en termes de patrimoine naturel (faune, flore, paysages), les Espaces Naturels Sensibles font l'objet depuis 1977 d'une politique spécifique de la part du Département du Calvados.

Soucieux d'agir en faveur de la nature et des paysages et de répondre localement aux enjeux nationaux de préservation de la biodiversité et des écosystèmes, le Département achète, restaure et gère les ENS afin de les préserver et, lorsque c'est possible, les rendre accessibles au public. L'occasion de partir à la découverte des richesses naturelles du Calvados et de respirer à pleins poumons !

Les falaises des Vaches Noires (Houlgate, Gonneville-sur-Mer, Auberville, Villers-sur-Mer).

© Thierry Houyel

Sur les ENS, adoptez les bons gestes !

Avant de partir à la découverte des sites naturels sensibles du Calvados, découvrez les règles de bonne conduite à tenir sur emag.calvados.fr

Agir en faveur de LA NATURE ET DES PAYSAGES

Chargé de la mise en œuvre de la politique des Espaces Naturels Sensibles, le Département poursuit deux grands objectifs : préserver les paysages, les milieux naturels et la biodiversité, tout en aménageant ces espaces pour les ouvrir au public.

Scannez-moi pour tout savoir sur les milieux naturels du Calvados

Le Département du Calvados est localisé à la frontière de deux grandes entités géologiques, avec à l'ouest, le Massif armoricain à dominante de grès, de schistes et de granit et à l'est, les couches sédimentaires calcaires plus récentes du Bassin parisien. Prairies, marais, landes, tourbières, dunes, falaises…, les milieux naturels qui s'y sont développés représentent des viviers pour la biodiversité. Pourtant, soumis à des dégradations liées à leur artificialisation ou à leur abandon, la préservation de ce patrimoine naturel remarquable est menacée. Soucieux de préserver ce patrimoine naturel « géo et bio-diversifié », le Département a créé un réseau d'espaces naturels dits sensibles. À ce jour le Département est propriétaire de 661 ha à la richesse écologique, géologique et paysagère sur 26 sites. Il gère également 13 sites du Conservatoire du littoral, représentant une superficie supplémentaire de 1 307 ha, soit près de 2 000 ha d'espaces naturels à préserver. Ces ENS jouent un rôle déterminant en matière de protection du patrimoine naturel et constituent un refuge pour la biodiversité et de nombreuses espèces menacées (plantes, amphibiens, mammifères…). Pour en garantir la bonne conservation, le Département met en œuvre chaque année un programme de restauration et d'entretien de ces sites à haute valeur naturelle.

Mettre en valeur ces espaces

Au-delà de la préservation de leur patrimoine biologique, géologique ou paysager de ces sites, l'objectif est également de mettre en valeur les ENS et d'y organiser l'accueil du public dans la mesure où il est compatible avec leur préservation. Le Département crée ainsi des boucles de découverte, met en place une signalétique informationnelle, organise des visites guidées sur les ENS, édite une brochure « Passeport nature » présentant les ENS. Il est aussi à l'initiative des « Escapades nature » programme de 200 sorties sur le département. Il accompagne également financièrement le transport des scolaires vers les ENS (opération Scol'Air).

LES MARAIS : entre terre et eau

Qu'est-ce qu'un marais ?

Installé à proximité d'un cours d'eau ou de la mer, le marais est une zone humide où le sol est couvert d'une végétation spécifique et d'eau stagnante, généralement peu profonde, en permanence ou par intermittence.

Les marais de l'Orne et de la Noë

Situé aux portes de l'agglomération caennaise, cet ENS départemental offre un paysage très ouvert sur les prairies inondables du marais de Fleury-sur-Orne et à Louvigny à l'hippodrome de Caen. Cette vaste zone humide, que l'on peut découvrir grâce à 5 km de sentiers aménagés, permet même de croiser des chevreuils en journée !

LE DÉPARTEMENT EN ACTION

UNE FAUCHE TARDIVE POUR PERMETTRE LA NIDIFICATION DES PASSEREAUX DES PRAIRIES

Afin de permettre la nidification des passereaux des prairies et la conservation des effectifs de ces espèces, le Département a mis en place un suivi et travaille avec plusieurs exploitants agricoles qui décalent la fauche de leurs parcelles après l'envol des jeunes oiseaux.

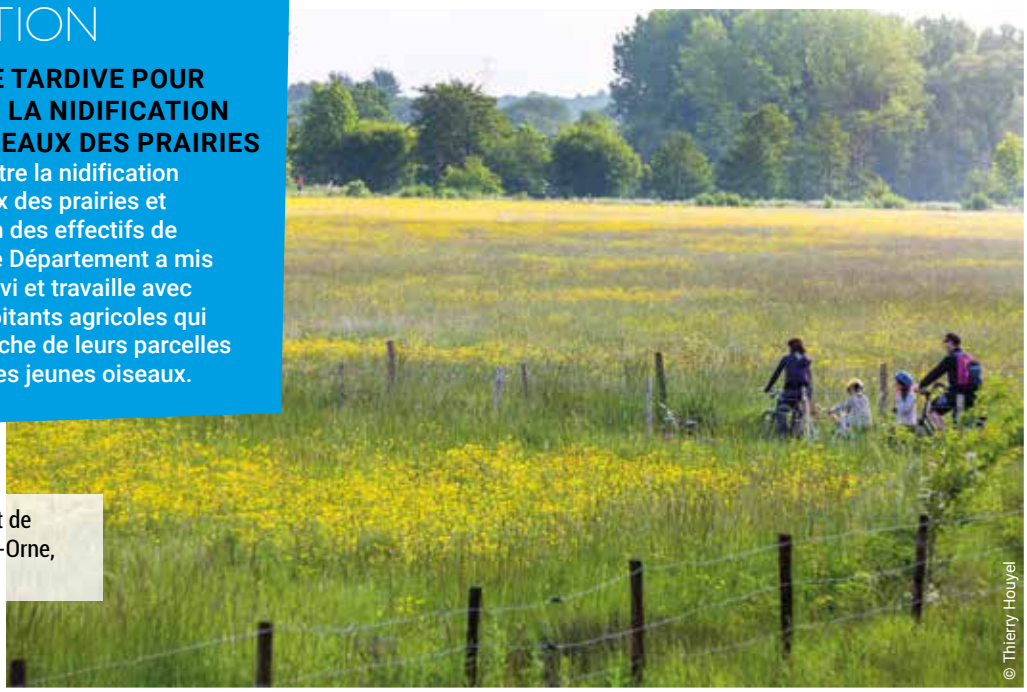

© Thierry Houyel

Marais de l'Orne et de la Noë (Fleury-sur-Orne, Louvigny, Caen).

Charly Coiffier

Exploitant agricole de l'ENS des marais de Graye-sur-Mer

66 Nous avons mis en place une convention avec le Département il y a une dizaine d'années pour une parcelle que nous exploitons au bord de la mer à Graye-sur-Mer. Nous avons des dates de fauche à respecter : pas avant le 14 juillet, et parfois plus tard s'il reste encore des nichées de certains oiseaux. Nous ne devons pas désherber chimiquement ou mécaniquement, ni fertiliser la terre. Le foin issu du fauchage sert à nourrir nos vaches. Notre parcelle est d'ailleurs en cours de certification bio. C'est flatteur de savoir que l'on participe, à notre échelle, à la préservation de certaines espèces. »

Le connaissez-vous ?

LE PIPIT FARLOUSE

© Olivier Zucchet

Cet oiseau niche dans les milieux ouverts, comme les prairies humides. Il est intégralement protégé par la loi. Le Pipit farlouse fait son nid directement sur le sol, caché dans les hautes herbes pour deux couvées au printemps. On le repère tout de suite à ses « pit pit », émis en vol. Il a subi et subit encore la destruction de son habitat, suite à la conversion des prairies en champs cultivés ou lors de fauches des prairies trop précoces.

LES LANDES : au cœur des bruyères

Coralie Moutier

Technicienne gestionnaire du Département

66 Notre mission consiste à surveiller les ENS, à programmer des travaux d'entretien et de restauration et à réaliser un suivi naturaliste des différentes espèces de faune et de flore. Les landes sont assez rares dans notre département. Sans intervention humaine sur ce milieu, il se referme et perd toutes les plantes et les animaux qui lui sont spécifiques. L'exploitation des landes de Jurques a été abandonnée après la guerre, elles se sont progressivement reboisées. Seuls 6 hectares sur les 21 qu'elles comptent restaient en lande. Chaque année, nous procédons donc à l'abattage d'arbres que nous faisons évacuer avec des chevaux de trait pour ne pas abîmer le milieu et au roulage des fougères qui envahissent les landes, toujours avec l'aide des chevaux. Grâce à ces opérations, nous arrivons à maintenir un milieu favorable pour la faune et la flore. »

© Gregory Waitt

Qu'est-ce qu'une lande ?

La lande siliceuse est une formation végétale poussant sur un substrat acide. Elle est souvent composée de bruyères, de fougères et d'une végétation basse. Avec l'arrêt des activités agropastorales, la lande peut être colonisée par d'autres espèces végétales et évoluer vers des boisements.

Les Rochers de la Houle

Entre Saint-Omer et Saint-Rémy-sur-Orne, l'Orne court au pied des falaises abruptes, dominées par les Rochers de la Houle et le Pain de Sucre. Ces rochers offrent un dénivelé de 171 m où se côtoient landes, bois, pelouses acidiphiles et prairies.
La « route des crêtes » au sommet de cet ENS permet de découvrir de superbes panoramas sur la Suisse Normande, Clécy et la boucle de l'Orne.

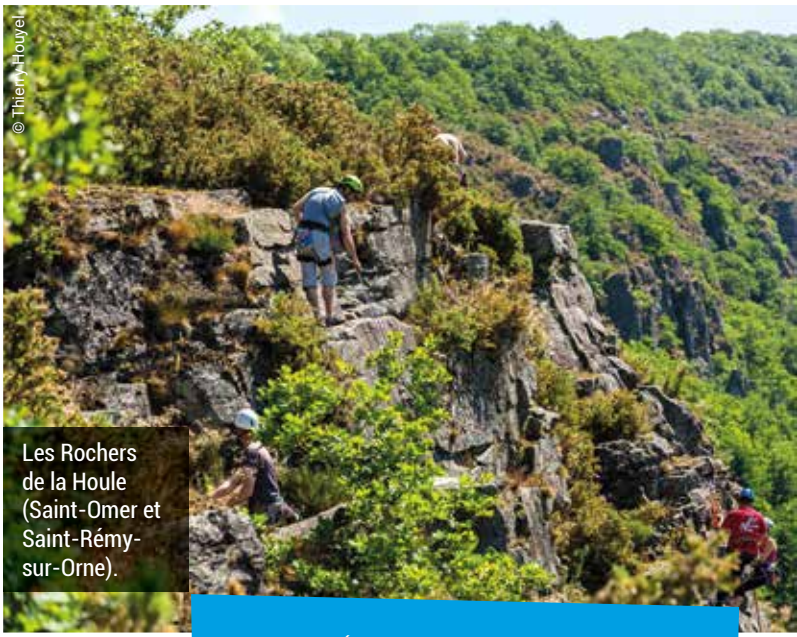

© Thierry Houyel

Les Rochers de la Houle (Saint-Omer et Saint-Rémy-sur-Orne).

Le connaissez-vous ?

LE MIROIR

Les ailes repliées, ce papillon donne à voir de belles taches blanches cerclées de marron sur fond jaune. Les ailes ouvertes, il dévoile un tout autre aspect, avec un dessus brun marqué de quelques taches couleur crème. Son vol caractéristique semble décousu et donne l'impression de le voir sautiller. Inscrit sur la liste rouge des espèces menacées de disparition et d'une envergure de 32 à 38 mm, ce papillon vit dans les bois, les landes, les prairies humides et les zones marécageuses.

© Coralie Moutier

LE DÉPARTEMENT EN ACTION

DÉBARDER LES ARBRES ET ROULER LES FOUGÈRES

Chaque année, depuis 2016, le Département organise deux opérations majeures de restauration du milieu sur le site des landes et des tourbières de Jurques : le débardage des arbres en hiver et le roulage des fougères-aigles en été.

LES FORÊTS : des arbres à perte de vue

© patrickhenry@ateliervolant.com

Le bois du Breuil (Barneville-la-Bertran, Honfleur-Vasouy, Pennedepie).

LE DÉPARTEMENT EN ACTION

LE BOIS MORT, C'EST UTILE !

Dans le cadre de leurs opérations de gestion des forêts, les équipes d'entretien des ENS du Département sont amenées à couper les arbres soit parce qu'ils peuvent être dangereux pour l'accueil du public soit ou pour favoriser le développement de jeunes arbres en manque d'espace et de lumière. Le bois mort laissé sous forme de troncs ou de branchages n'est pas un signe de mauvais entretien ! Bien au contraire, il est même indispensable pour la biodiversité et a plusieurs vertus. Il permet non seulement de limiter l'appauvrissement des sols mais aussi d'offrir un habitat à de nombreuses espèces animales (insectes, amphibiens, oiseaux…) et végétales (mousses, fougères…) et aux champignons. On estime en effet que près de 25 % des espèces forestières dépendent de la présence de bois mort. Les arbres cassés ou morts naturellement sur pied sont également conservés. Ils permettent à de nombreux insectes et oiseaux de s'y loger, tels les Pics.

Qu'est-ce qu'une forêt, un bois ?

Les bois et les forêts sont des espaces recouverts d'arbres. Ils se différencient par leur superficie. Le bois est moins étendu que la forêt.

Le bois du Breuil

À proximité de Honfleur, le bois du Breuil est situé en bordure du littoral et ouvert au public. Surplombant la mer, cet ENS constitue un ensemble forestier d'environ 120 ha et offre des points de vue sur la baie de Seine. Rhododendrons, allée de hêtres et arbres aux formes étonnantes, le bois du Breuil abrite également chevreuils, sangliers, écureuils… et certaines espèces d'oiseaux rares, tel le Pic noir.

Le connaissez-vous ?

LE PIC NOIR

Cet oiseau, protégé en France, est le plus grand des pics européens, jusqu'à 51 cm de long. Il est reconnaissable à ses plumes noires, sa calotte rouge sur le dessus de la tête pour le mâle et sa tache rouge à l'arrière de la calotte pour la femelle. Son long bec très dur lui permet de creuser dans les troncs pour y chercher des insectes xylophages dont il se nourrit en plus de fruits, baies, œufs d'autres oiseaux… Le tambourinage du Pic noir peut durer de 1,5 seconde à 3,5 secondes, en suivant une cadence de 20 coups par seconde !

© Thomas Bousquet

La connaissez-vous ?

LA SALICORNE

Cette plante du pré salé s'observe principalement de la mi-juin à la mi-juillet, dans les herbus au sud de la Pointe du Siège. Deux espèces annuelles sont présentes dans l'estuaire de l'Orne : la Salicorne couchée et la Salicorne rameuse. La cueillette de la salicorne est une pratique ancienne dans l'estuaire qui est maintenant réglementée (pour en savoir plus : www.pecheapied-calvados.com). Elle se consomme crue, cuite ou en condiment dans du vinaigre.

Estuaire de l'Orne (Amfreville, Ranville, Merville-Franceville, Sallenelles, Ouistreham).

© Michel.dehaye@vuedoiseau.com

LE LITTORAL : la mer pour horizon

La Maison de la nature et de l'estuaire

Située au cœur de l'estuaire de l'Orne, la Maison de la nature et de l'estuaire, propriété du Département depuis 1986, présente un centre d'interprétation sur le patrimoine naturel et humain de ce milieu exceptionnel. Une association d'éducation à l'environnement, le CPIE Vallée de l'Orne (Centre Permanent d'Initiatives pour l'Environnement), organise des visites guidées pour les scolaires et le grand public ainsi que des expositions temporaires et des événements invitant à découvrir les richesses de l'estuaire. Jusqu'au 7 novembre, profitez de l'expo extérieure « Art effet mer » en accès libre.

C'est quoi, un pré salé ?

Le pré salé, appelé également schorre, est une étendue de vase recouverte d'une végétation tolérante au sel et à l'immersion par la mer.

L'estuaire de l'Orne

Situé à une vingtaine de kilomètres au nord de l'agglomération caennaise, l'estuaire de l'Orne est une vaste zone humide d'intérêt ornithologique majeur. À marée haute, le secteur du Gros Banc accueille de nombreux oiseaux visibles depuis l'observatoire Beaulieu à Merville-Franceville. On peut aussi apercevoir des phoques veaux marins sur les vasières de l'estuaire.

© O.Zucchet

LE DÉPARTEMENT EN ACTION

DES MOUTONS DANS L'ESTUAIRE DE L'ORNE

Au printemps, une trentaine de brebis et leurs agneaux, appartenant à un berger, regagnent le Gros Banc, espace gagné sur la mer, situé sur Merville-Franceville. Ce pâturage a pour effet de créer différentes hauteurs de végétation, favorisant ainsi une plus grande diversité au niveau de la faune (insectes, araignées, oiseaux…). Il permet également d'abaisser la hauteur de végétation autour des mares et îlots où l'Avocette élégante (oiseau protégé), se sentant plus en sécurité du fait de la vue dégagée, vient nicher.

LES COTEAUX ET FALAISES : tout en hauteur

Le mont Castel (Port-en-Bessin, Commes).

LE DÉPARTEMENT EN ACTION

OPÉRATION FAUCHAGE

Afin d'éviter leur fermeture progressive par extension des fourrés, le Département organise des fauches tous les 3 à 5 ans sur les secteurs de pelouses situés en front de falaise et sur les versants pentus. Des interventions nécessaires pour sauvegarder des plantes d'intérêt patrimonial, comme la Gentiane amère qui tend à disparaître.

Qu'est-ce qu'une falaise ?

Les falaises, constituées de roches marno-calcaires, constituent un escarpement rocheux sur le littoral du Calvados. Dans le Bessin, l'abrupt maximal est d'une quarantaine de mètres. Reconnues comme habitat d'intérêt européen, les pelouses calcaires sont constituées d'une végétation (graminées, orchidées…) relativement rase. Celle-ci se développe sur des sols en pente, pauvres et calcaires qui retiennent faiblement l'eau.

Le mont Castel

Cet Espace Naturel Sensible, situé à cheval sur les communes de Commes et Port-en-Bessin-Huppain retombe sur la mer par une falaise vive marno-calcaire. Le site est un vaste plateau en haut de falaise qui offre des points de vue sur la mer mais aussi côté terre.

Les espèces végétales du Calvados recensées

Afin de mieux connaître la richesse floristique de son territoire, le Département a soutenu le Conservatoire Botanique National de Brest dans son recensement exhaustif des espèces végétales présentes sur l'ensemble du Calvados entre 2009 et 2013. Toutes les communes du Calvados ont fait l'objet de prospections de terrain.

http://www.cbnbrest.fr

Catherine Zambettakis

Directrice du Conservatoire Botanique National de Brest (antenne de « Basse Normandie »)

66 Près de 170 botanistes et bénévoles se sont mobilisés durant quatre années dans le Calvados et ont réalisé plus de 250 000 observations de plantes sauvages. Cet état des lieux, publié en 2017, a permis de recenser 1 703 espèces végétales sauvages, mais aussi d'identifier les milieux naturels et les espèces préservées ou menacées. Il permet également au Département, très impliqué dans la préservation des milieux naturels, d'orienter sa politique et sa gestion des ENS. »

© Thomas Bousquet

La connaissez-vous ?

LE SÉNEÇON BLANCHÂTRE

Cette plante endémique des falaises maritimes de Normandie (Calvados et Seine-Maritime) pousse sur les pelouses et prairies des falaises littorales du Bessin. Elle figure sur la liste des espèces protégées en Normandie et sur la liste rouge de Normandie comme espèce vulnérable. Elle est potentiellement menacée d'un côté par les éboulements de falaises et de l'autre par la proximité sur le haut des falaises avec les cultures ou l'aménagement des terrains.

Le **NUMÉRIQUE** accessible à tous

23 conseillers numériques départementaux accompagnent désormais les Calvadosiens sur l'ensemble du territoire afin de les aider à mieux s'approprier le numérique.

Utiliser Internet et les réseaux sociaux, protéger sa vie privée, acheter en ligne en toute sécurité, chercher un emploi, accéder aux soins, suivre la scolarité de ses enfants…, si le numérique est aujourd'hui incontournable dans notre quotidien, son utilisation et son accès restent encore difficiles pour de nombreux usagers. Dans le cadre de la mise en place du réseau départemental d'inclusion numérique, le Département du Calvados a candidaté à l'Appel à Manifestation d'Intérêt « conseillers numériques », lancé par l'État fin 2020, lui permettant de recruter pour son territoire 23 conseillers numériques.

Citoyens, TPE et PME

Ces conseillers numériques ont pour missions, en s'appuyant notamment sur les Points info 14 labellisés France Services, d'accompagner les citoyens (familles, seniors, parents d'élèves…), les Très Petites Entreprises (TPE) et les Petites et Moyennes Entreprises (PME) à appréhender le numérique et ses usages, pendant deux ans.
Répartis en six secteurs et basés dans les locaux du Département, les conseillers numériques interviennent, depuis le 1er septembre, en rendez-vous individuels ou dans le cadre d'ateliers au sein des Points Info 14, des médiathèques, des circonscriptions d'action sociale ou encore des espaces publics numériques (EPN).

Les 23 conseillers numériques lors de leur formation.

Scannez-moi pour en savoir plus sur le réseau d'inclusion numérique

C'EST QUOI "NUMÉRIQUE ENSEMBLE" ?

**Engagé dans la lutte contre la fracture numérique, le Département a initié une démarche avec pour objectif de fédérer l'ensemble des organismes qui aident les Calvadosiens à utiliser le numérique dans leur vie quotidienne.
Cette démarche s'est traduite par la création du réseau Numérique Ensemble, piloté par le Département et constitué des partenaires incontournables de l'inclusion numérique : l'État, les organismes de service public (Caf, Pôle emploi, CPAM, MSA…), l'UDCCAS, la Région Normandie mais aussi les collectivités et les structures qui proposent aux Calvadosiens un accompagnement aux démarches en ligne, des ateliers d'initiation aux numérique ou encore un libre accès à du matériel informatique. À travers *Numérique Ensemble*, le Département et ses partenaires souhaitent favoriser la complémentarité de leurs actions afin de renforcer et d'améliorer la sensibilisation des Calvadosiens aux usages numériques.**

Une cartographie recensant l'ensemble de ces lieux de ressources numériques est accessible sur www.calvados.fr

BIBLIOTHÈQUE DU CALVADOS

Des livres couverts par **LES TRAVAILLEURS DE L'ESAT**

Depuis plusieurs années, la bibliothèque du Calvados confie la couverture de ses livres aux travailleurs de l'ESAT* de Colombelles. Un travail qui permet aux personnes en situation de handicap d'acquérir des compétences.

Katia

Travailleuse à l'ESAT

« Couvrir les livres demande une vraie technique. Il faut avoir de la concentration, de la patience… Il faut parfois réfléchir à la façon de procéder selon la forme des livres car il y a toutes sortes de formats et plusieurs types de papiers ! Faire ce travail m'apporte beaucoup de plaisir. Il y a une bonne équipe, une bonne entente et de l'entraide entre nous.
C'est aussi une reconnaissance, une fierté. C'est important pour moi de travailler, de faire comme tout le monde, d'avoir un salaire qui me permet d'être autonome, de créer une vie sociale… J'envisage de passer la reconnaissance de compétences "Différent et compétent" et j'espère continuer ce travail encore, tant que ça m'intéresse. »

BON À SAVOIR

La bibliothèque du Calvados est un service du Département. Elle a pour mission de mettre en œuvre la politique de développement de la lecture publique et de soutien à la vie littéraire. Elle joue le rôle de centre de ressources et accompagne les bibliothèques publiques sur le territoire en proposant notamment des collections pour compléter leur fonds et répondre aux demandes de leurs usagers (environ 207 000 documents, livres, CD, jeux de société, CD, jeux vidéos, revues professionnelles).

** ESAT : Établissement et service d'aide par le travail.*

Delphine Dupont

Directrice Adjointe de l'ESAT de Colombelles

« Quatre à six personnes sont dédiées à la couverture de livres à l'ESAT de Colombelles. Ce travail est une spécificité technique qui demande de la motricité fine, de la dextérité et qui permet aux travailleurs de l'ESAT d'acquérir des compétences mais également de la confiance en eux. Au début, ils pensent qu'ils ne vont pas y arriver et finalement oui. C'est un travail valorisant et une fierté pour eux. Pour nous également car il permet de montrer qu'on peut développer des compétences plus techniques qu'on ne l'imaginait.
La bibliothèque du Calvados nous confie environ 10 000 livres à couvrir chaque année. Ce partenariat que nous avons avec elle est de grande qualité et très humain. Les agents se déplacent chez nous pour former les travailleurs de l'ESAT et nous allons également à la bibliothèque. Les échanges sont très riches entre les travailleurs et eux. Cette démarche a aussi fait des émules : d'autres bibliothèques qui reconnaissent la qualité de l'ouvrage réalisé par les travailleurs de l'ESAT travaillent avec nous. Aujourd'hui, quatre bibliothèques font appel à nos services de manière régulière et de nombreuses autres de manière ponctuelle. D'autres ESAT ont également passé le cap et ont développé l'activité sur leurs sites.

ESAT de Colombelles
24 rue de l'Europe
www.apaei-caen.org/esat-colombelles

Une journée DANS UN CLIC...

Dédiés aux personnes de plus de 60 ans et leurs familles, les CLIC (Centres locaux d'information et de coordination gérontologique) du Calvados accueillent, informent et accompagnent les plus âgés et leurs aidants pour les soutenir dans leur quotidien. Visite guidée, le temps d'une journée, au CLIC de Caen Couronne.

clic
Centre de ressources pour personnes âgées

Retrouvez le CLIC près de chez vous sur **www.calvados.fr**

© Thierry Houyel

« CLIC CAEN COURONNE, BONJOUR ! »

Au bout du fil, une dame demande : *« Ma maman aurait besoin d'aide à domicile mais je ne sais pas ce qu'il existe… »* Tandis que Séverine, chargée de l'accueil, évalue ses besoins, Sandrine, secrétaire de coordination, effectue ce matin dans le bureau annexe la première demande d'APA en ligne d'Andrée, 72 ans. *« C'est fait ! Vous serez bientôt contactée par une travailleuse sociale qui prendra rendez-vous avec vous pour évaluer vos besoins. »*

PAROLE **D'ÉLUE**

© Thierry Houyel

Béatrice Guillaume
Vice-présidente du Département du Calvados
Canton de Cabourg

« Dans le cadre de sa politique en faveur des personnes âgées, le Département du Calvados s'attache à développer l'offre en faveur de ses aînés : sept CLIC sont installés sur l'ensemble du territoire et le schéma unique de l'autonomie 2019-2023, clairement orienté vers des enjeux de modernisation et d'innovation, prévoit d'être toujours plus proche des réalités territoriales et d'améliorer les conditions de vie de nos seniors. »

DÉFI SPORTIF

Aujourd'hui, Vivien a donné rendez-vous à une dizaine de seniors au parc de la Fossette à Caen pour une séance de marche nordique. Le CLIC propose en effet des activités aux seniors. *« Savez-vous ce qu'est un podomètre ?*, lance le coach sportif à ses élèves. *Et savez-vous qu'il faut faire minimum 4 000 pas par jour pour rester en forme ? ». « Si on lève les pieds sur le canapé, ça compte ? »* plaisante Anne-Marie. *« Nous allons commencer tranquillement, puis, chaque semaine, nous nous donnerons de petits défis »*, poursuit Vivien. C'est parti pour une demi-heure de marche, chacun à son rythme !

Et plus d'interviews sur emag.calvados.fr

Françoise, retraitée

« J'ai reçu un mail du CLIC auquel je m'étais inscrite au cours d'un salon des seniors pour me prévenir d'une séance sportive aujourd'hui. J'aime le sport et je veux rester en forme, c'est important. J'ai besoin de sortir de chez moi, de voir du monde, de découvrir de nouvelles choses et activités. Les équipes du CLIC nous permettent d'évoluer encore. Je sais que je peux me renseigner auprès d'eux sur tout ce qui existe, ce qu'ils proposent, les aides… Ils organisent beaucoup d'activités de prévention, de sociabilisation. J'ai notamment participé à un entretien nutrition par téléphone avec une diététicienne. »

VISITE CHEZ DENISE

Anne se rend dans l'appartement de Denise, 91 ans, de retour de l'hôpital et accompagnée de ses deux enfants, pour une réévaluation d'APA. *« Arrivez-vous à vous habiller toute seule ? Comment va votre mémoire ? Pensez-vous que ce serait bien d'avoir une téléalarme ? »*, demande la travailleuse médico-sociale. *« Aujourd'hui, j'évalue votre maman en GIR2* (groupe iso-ressources permettant de mesurer le niveau d'autonomie de la personne). *Je vais voir comment organiser les visites des personnels. Vous n'avez rien à faire, je m'occupe de contacter les prestataires car le service d'aide intervient déjà chez vous. »*

Mathilde Pottier

Responsable autonomie USDA – CLIC

Le CLIC s'adresse à toutes les personnes de plus de 60 ans, et leurs familles, qui souhaitent s'informer sur leurs droits, les aides dont ils peuvent bénéficier, les hébergements adaptés, le soutien à domicile… Nous les accompagnons dans leurs démarches pour leurs demandes d'APA, d'admission en EHPAD, nous évaluons leurs besoins, les mettons en relation avec les professionnels concernés… Le CLIC, c'est aussi un lieu de prévention et de sensibilisation avec des conférences, des ateliers autour de différents thèmes tels que la mémoire, la nutrition, l'aide aux aidants, le bien vieillir… C'est un service de proximité pour tous les Calvadosiens qui peut être sollicité sans rendez-vous. Toutes nos équipes de professionnels sont à leur disposition pour répondre à leurs demandes et leurs besoins. »

© Thierry Houyel

© Thierry Houyel

Séverine André

Secrétaire d'accueil du CLIC

J'accueille les personnes âgées, ou leurs familles, leurs voisins, les aidants, qui viennent me voir ou m'appellent au téléphone. J'évalue leurs besoins, je les informe et les oriente selon leur situation. Ce sont le plus souvent des demandes de renseignements pour le transport ou pour des services à domicile tels que le ménage, le portage de repas, les demandes d'APA, la téléassistance, ou encore pour une inscription dans un Ehpad, le financement. Parfois, on part d'une demande simple et on va finalement vers un service complet. Il faut poser les bonnes questions pour savoir de quoi ils ont besoin réellement, les écouter, les rassurer, les accompagner, s'adapter et être réactif. Nous accueillons par téléphone ou sur place environ 30 à 40 personnes par jour. »

Tout pour UNE BONNE RENTRÉE !

C'est la rentrée ! De la rénovation à l'équipement des collèges, en passant par le développement du numérique éducatif et la restauration, le Département reste mobilisé pour accompagner au mieux les collégiens du Calvados.

OPÉRATIONS TRAVAUX

Collège Émile Maupas à Vire Normandie
Rénovation et restructuration des locaux, repositionnement de l'entrée, amélioration énergétique du bâti, travaux d'accessibilité, création d'un abri à vélos, construction d'un nouveau bâtiment et d'un préau. La première phase des travaux devrait s'achever à la Toussaint 2021.

Collège des Sources d'Aure à Caumont-sur-Aure (2)
Construction d'une extension et d'un préau, restructuration intérieure de locaux, travaux d'accessibilité, création d'un abri à vélos, amélioration énergétique du bâti… Les travaux ont démarré en septembre 2020 pour une durée de 28 mois en 4 phases de travaux.

Collège Boris Vian à Mézidon Vallée d'Auge (5)
Restructuration intérieure de l'établissement, aménagement d'une salle polyvalente et d'un foyer, amélioration énergétique, réaménagement des sanitaires, travaux d'accessibilité… Les travaux démarrent en septembre 2021 pour une durée de 26 mois en 4 phases.

Collège du Bois d'Orceau à Tilly-sur-Seulles (1)
Construction d'une extension, restructuration partielle de locaux, travaux d'accessibilité, amélioration énergétique du bâti, création d'un abri à vélos.
Fin des travaux en septembre 2021.

Collège des Douits à Falaise
Rénovation de bâtiments, réorganisation de certains locaux et de la restauration, aménagement de nouveaux sanitaires et de l'entrée de l'établissement, travaux d'accessibilité et de sécurité incendie, amélioration énergétique du bâti. Première phase des travaux livrée à la rentrée 2021.

Collège Jean Castel à Argences (3)
Construction d'une extension, agrandissement du préau, restructuration intérieure de locaux, travaux d'accessibilité, amélioration énergétique du bâti, création d'un abri à vélos. Les travaux se sont achevés en mai 2021.

Collège Alain Chartier à Bayeux (4)
Remplacement et révision de couverture, réaménagement des espaces professeurs et administration. Les travaux ont démarré en juillet 2021 pour une durée de 4 mois.

Collège Jules Michelet à Lisieux
Remplacement de la serre horticole, mise en place d'une cuve de récupération des eaux de pluie afin d'irriguer les cultures. Fin des travaux en novembre 2021.

Sécurisation des enceintes des collèges
Remplacement et/ou mise en place de clôtures périmétriques autour des enceintes de 18 établissements.
Travaux réalisés en 2021.

Collège du Val d'Aure à Isigny-sur-Mer
Construction d'une salle polyvalente, réaménagement des espaces, restructuration du service de restauration, travaux d'accessibilité. Les études démarreront fin 2021.

Collège Alfred Kastler à Merville-Franceville
Réfection des salles de sciences, réfection des sanitaires élèves, travaux d'accessibilité, mise en conformité des circulations. Les travaux devraient être menés en 2022.

1

© Cabinet GBA - Rouen

2

© Soon Architectes Caen

3

© Agence B2 Pascal Michel - Hérouville-Saint-Clair

4

5

© L2 architectes

NUMÉRIQUE ÉDUCATIF : FAVORISER L'INNOVATION PÉDAGOGIQUE

Au-delà de proposer un équipement informatique généralisé et innovant dans chaque collège, associé à une qualité de service de haut niveau, l'innovation numérique dans les collèges calvadosiens s'appuie sur un plan numérique ambitieux : très haut débit, ressources en ligne attractives (environnement numérique de travail et plateforme d'aide aux devoirs en ligne) et innovation dans les lieux pédagogiques et de vie de l'élève.

L'Educ de Normandie fait peau neuve !

Cette plateforme de travail collaboratif en ligne change à la rentrée pour une solution facile d'utilisation, sécurisée et au service de la scolarité de tous les enfants. Elle offre désormais un parcours numérique continu et unique, de l'école au lycée.

Le saviez-vous ?

Le Département finance 60 % du coût réel d'un repas au collège.

Le coût réel d'un repas servi est de 7,50 € contre 3,10 € facturés aux parents.

BIEN MANGER AU COLLÈGE !

Le Département du Calvados fournit près de 3 millions de repas chaque année à 21 600 demi-pensionnaires. Très attentif à la qualité des repas, il s'engage pour favoriser l'approvisionnement local et lutter contre le gaspillage alimentaire.

© Pascal Avenet

PAROLE D'ÉLUE

© Thierry Houyel

Clara Dewaële
Vice-Présidente du Département du Calvados – Canton de Falaise

« Le Département est plus que jamais en première ligne pour accompagner les jeunes Calvadosiens dans cette étape déterminante de leur scolarité qu'est le collège et leur offrir un cadre d'enseignement optimal, aux côtés des services de l'Éducation nationale. 56 M€ sont consacrés cette année à la politique éducative. »

Scannez-moi pour tout savoir sur la rentrée scolaire

Le bois bocager en plaquette
IL A TOUT BON !

Comment valoriser le bois issu des haies de notre département ? Découvrez les atouts du bois en plaquette dans ce deuxième article consacré à la filière bois dans le Calvados.

La haie, un an après la coupe.

Photos : Bois Bocage Énergie

C'est quoi le bois bocager en plaquette ?

C'est le résultat du déchiquetage mécanisé de la haie lors de son exploitation durable dans le Calvados. Il se présente sous la forme de petits morceaux homogènes de 2 à 3 cm de côté. Sa petite taille facilite la manipulation.

Bon pour le jardin

Utilisé comme paillage pour les plantations et les massifs ornementaux, le bois en plaquette limite la pousse des plantes indésirables. Il maintient l'humidité du sol et l'enrichit en se décomposant. Il donne également du relief aux massifs et s'intègre parfaitement dans notre paysage.

Écologique...

Une alternative pour les communes

Alors qu'elles ne doivent plus utiliser de produits phytosanitaires sur leurs espaces publics depuis 2017, les communes du Calvados sont de plus en plus nombreuses à utiliser le paillage bois sur leur territoire.

Bon pour chauffer

Le bois en plaquette est utilisé comme source de chauffage en alimentant automatiquement les chaudières collectives ou individuelles de petite ou moyenne puissance. Le bilan carbone est neutre : en brûlant, le bois rejette autant de carbone qu'il en a capté pour pousser.

Responsable...

Bois Haienergie 14 : du producteur au consommateur

Créée en 2013, à l'initiative d'un groupe d'agriculteurs pour valoriser le bois issu des haies du Calvados, l'association Bois Haienergie 14 commercialise les plaquettes de bois produites par ses membres.

Cette initiative permet de rémunérer au plus juste le producteur, de garantir la gestion durable des haies, d'offrir un approvisionnement sur le long terme mais aussi local en mobilisant du bois environ 20 km autour de la demande.

Une initiative favorable à l'emploi local en faisant appel aux producteurs locaux.

En outre, le Département du Calvados finance le poste d'animateur de l'association auprès des collectivités territoriales souhaitant installer des chaudières à plaquettes et les agriculteurs producteurs de bois.

Le recépage c'est quoi ?

C'est la capacité et la rapidité de repousse d'une haie suite à une coupe à blanc, comme le montre la photo ci-dessus (au centre).

CONCRÈTEMENT...

Une chaudière à bois pour l'école de Dozulé

La communauté de communes du pays d'Auge Dozuléen a installé en 2013 une chaudière de 150 kW associée à un réseau de chaleur pour chauffer les bâtiments de l'espace culturel et de l'école élémentaire. L'objectif : réduire les dépenses de chauffage et développer l'offre locale de bois énergie. Une initiative qui a depuis fait des émules !

Retrouvez un **nouvel épisode de la filière bois** dans le *Calvados Magazine* d'hiver et sur emag.calvados.fr, l'article précédent.

LES CHANTIERS DU DÉPARTEMENT

Régulièrement, le Département entreprend, poursuit et achève de nombreux travaux routiers et d'aménagement sur son territoire. Le point sur les chantiers départementaux dans le Calvados.

La gendarmerie de Bayeux : fin du chantier

Les travaux de restructuration de la gendarmerie de Bayeux, lancés en février 2020, ont été achevés. 22 logements en semi-collectifs et 4 studios ont été construits. Des travaux d'accessibilité et de rénovation des façades de la gendarmerie ont également été réalisés.

La pouponnière de Caen : les travaux se poursuivent

Débutés l'été dernier, les travaux de construction de la future pouponnière à Fleury-sur-Orne se poursuivent. Le futur foyer d'accueil des 0-6 ans, situé près du collège Stephen Hawking, ouvrira au premier semestre 2022.

Début des travaux du mur de soutènement entre Saint Denis-de-Méré et Athis-Val de Rouvre

Débutés en août sur la RD 256, ce chantier durera jusqu'à la fin de l'année 2021.

Travaux du foyer de Graye-sur-Mer : c'est parti !

Le site du château de Vaux à Graye-sur-Mer, abritant un foyer de vie pour adultes en situation de handicap, fait l'objet d'importants travaux depuis le mois de juin dernier. Le chantier, qui devrait s'achever à l'automne 2022, laissera place à un nouveau foyer de vie plus adapté aux besoins de ses occupants.

Travaux routiers à Truttemer-le-Grand et Truttemer-le-Petit : reprise du chantier

Les travaux de rectification des virages sur l'axe Vire-Tinchebray ont repris sur la RD 524. Les travaux devraient s'achever au printemps 2022.

Travaux de réfection à Glos et Lisieux : fin du chantier

La réfection de la chaussée de la route départementale 613 sur les communes de Glos et de Lisieux, réalisée de nuit durant deux semaines, s'est achevée fin juillet.

Reconstruction d'un mur de soutènement à Commes

Débutés en août sur la RD 6, les travaux s'achèveront mi-octobre 2021.

Fin de la réfection de la chaussée à Ouilly-le-Vicomte

Les travaux ont été réalisés en juin dernier, durant trois jours, sur la RD 579.

Pont tournant du bassin Joinville à Courseulles-sur-Mer

Ce chantier d'envergure de 8 mois comportera deux phases de travaux : la première, de septembre à décembre 2021, sera consacrée à la dépose du pont mobile et à la mise en place du seuil rabattable, clapet de sécurité en complément de la porte écluse afin d'y effectuer les réparations nécessaires. La seconde, de janvier à avril 2022, sera dédiée à la dépose des vantaux de l'écluse, la rénovation de la maçonnerie et à la réparation des quatre vannes du bassin Joinville. Ces travaux, d'un montant de 1,8 M€, sont totalement pris en charge par le Département.

Groupe du rassemblement de la gauche et de l'écologie

Sortir de la logique comptable et agir !

Cet été 2021 aura enregistré des températures et une pluviométrie automnales dans le Calvados, des inondations catastrophiques au Nord, des mégas feux au Sud. Le rapport du GIEC confirme les bouleversements climatiques attendus et plus que jamais, les consciences se réveillent !

Cet automne, une réforme de l'assurance chômage accentuera la précarité des demandeurs d'emplois et augmentera le nombre de bénéficiaires du RSA. Par ailleurs, nous avons déjà défendu un revenu de solidarité pour les jeunes de 18-25 ans qui représentent la moitié des personnes vivant sous le seuil de pauvreté en France.

Au compte administratif 2020 de juillet dernier, la majorité départementale nous confirmait que 68,5 M€ étaient disponibles.
Lier le social et l'écologie permettra une sortie de crise tant attendue.
Le Département, au cœur de ses compétences doit agir !

Nous proposons :
- **d'augmenter** l'investissement dans la transition écologique ; **multiplier** par 2 les Espaces Naturels Sensibles (ENS) ;
- **de faire** de la protection de l'enfance une priorité ;
- **de revoir** la carte scolaire ;
- **d'entretenir et de sécuriser** le réseau routier existant ;
- **d'accélérer** les projets et la livraison des logements en cours.

A chaque instant, nous insisterons sur ces sujets majeurs pour des décisions constructives qui bénéficient à tous.

Salyha ACHOUCHI,
Alexandra BELDJOUDI,
Antoine CASINI,
Elise CASSETTO-GADRAT,
Edith HEUZE,
Joël JEANNE,
Francis JOLY,
Martine KERGUELEN,
Steve LECHANGEUR
et Eric VEVE

Groupe Union des Républicains, Divers Droite et Indépendants

Au lendemain de notre réélection, suivie de la trêve estivale, nos premiers mots de remerciements vont à vous tous qui nous avez témoigné votre confiance en nous choisissant pour être vos conseillers départementaux. En retour de votre confiance soyez assurés de notre volonté de tenir les engagements forts que nous avons pris. Tout au long de notre mandat, nous aurons à cœur de rendre concret notre slogan de campagne « Notre engagement c'est vous ».

C'est tous ensemble sous la même bannière de la majorité départementale que nous vous avons proposé d'agir concrètement à vos côtés pour améliorer votre quotidien.

Pour cela nous avons décidé, pour certains d'entre nous, de constituer un groupe politique distinct et de nous inscrire au sein de la majorité départementale présidée par notre Président Monsieur Jean-Léonce Dupont. Inscrits au sein de la majorité départementale nous souhaitons dépasser les clivages pour agir avant tout au service des habitants du Calvados de manière efficace. Pourquoi alors avoir choisi de faire un groupe différent à l'intérieur de la majorité ? Faire une alliance est un compromis entre l'allégeance et l'opposition. Il n'y a que l'alliance qui permet à travers la confrontation des points de vue de créer cette énergie constructive nécessaire à l'élaboration de politiques publiques efficaces. Dans la soumission on applique, dans l'alliance on construit tous ensemble un Calvados encore plus solidaire, encore plus durable, encore plus dynamique.

Cédric Nouvelot - Président du groupe
Olivier Anfry
Vanessa Bonhomme Duchemin
Carole Frugère
Béatrice Guillaume
Patrick Jeannenez
Philippe Laurent
Myriam Letellier
Emmanuel Porcq
Patrick Thomines
Ludwig Willaume

Groupe Démocrates et Progressistes

Une nouvelle mandature aux enjeux cruciaux

Au mois de juin dernier, vous avez pu élire les conseillers, qui vous représenteront au sein de l'Assemblée départementale pour les six prochaines années. Nous profitons de cette tribune pour une nouvelle fois remercier les électeurs, qui se sont déplacés pour faire vivre la démocratie alors que la situation sanitaire n'était pas encore au beau fixe.
Notre groupe accueille deux nouvelles élues, Coraline BRISON-VALOGNES et Angélique LEMIÈRE, respectivement conseillères des cantons de Vire-Normandie et de Troarn. Elles font toutes deux leur entrée au sein de notre belle institution. Elles apportent avec elles, conviction et volonté, deux qualités importantes dont nous aurons besoin pour avancer sur des sujets essentiels pour l'avenir de notre département, tels que la transition écologique, la protection de l'enfance ou encore le vieillissement de notre population. Le Conseil Départemental a déjà apporté des réponses à ces problématiques, mais nous allons redoubler d'efforts pour faire face à ces défis majeurs qui seront des points centraux de ce mandat. Enfin, nous souhaitons à tous les collégiens, mais aussi aux élèves de nos écoles, de nos lycées ainsi qu'à nos étudiants, une rentrée scolaire agréable dans un cadre plus serein que celui de l'année passée.

Marc ANDREU SABATER -
Président du groupe
Florence BOULAY
Coraline BRISON-VALOGNES
Angélique LEMIÈRE
Marie-Christine QUERTIER

Groupe majoritaire, centristes et indépendants

Nous vivons, depuis plus d'un an, une crise majeure qui nous a toutes et tous touchés, économiquement, humainement, socialement et psychologiquement. Par la mise en place de nombreux dispositifs de soutien et d'aide, notre majorité a été pleinement à vos côtés. Grâce à une gestion responsable de nos finances, elle a su donner à notre collectivité la capacité d'action qui lui a tant été utile lorsque nos habitants en avaient le plus besoin. Près de 15 millions d'euros ont été mobilisés, sans hypothéquer l'avenir et notre capacité d'action.

Ce mandat débutera sous le signe de la relance. Relance de l'activité économique, bien sûr, de par l'investissement public ; mais relance sociale, aussi, car nous ne devons laisser personne sur le bord de la route. C'est en ce sens que la solidarité sera le cœur de notre action politique et de notre mandat.

D'abord, nous allons poursuivre comme priorité l'Enfance. En effet, bien que notre Département investisse dans cette compétence bien plus que les collectivités de la même strate, nos efforts doivent être accentués afin de permettre à chaque enfant dont nous avons la charge d'être protégé, éduqué et accompagné. Nous maintiendrons en outre notre politique volontariste en faveur des 600 jeunes majeurs que nous soutenons chaque jour.

Aussi, la perte d'autonomie est devenue un sujet central dans notre société tant cette problématique nous touche toutes et tous, de près ou de loin. Après avoir proposé un service de téléassistance de qualité et investi massivement dans les EHPAD, nous travaillerons à l'adaptation des logements afin que nos ainés puissent vivre le plus longtemps possible chez eux, dans de bonnes conditions. Enfin, parce que la situation des aidants, trop souvent oubliés, est majeure, nous créerons une maison des aidants et des ainés ainsi qu'un maillage sur l'ensemble du territoire de maisons de répits.

L'action sociale n'est pas la seule compétence de notre collectivité et, en ces temps de rentrée scolaire, nous sommes bien évidemment mobilisés en faveur de l'éducation, et plus particulièrement des collégiens. En 2021, le Département du Calvados consacre en effet 56 millions d'euros chaque année pour permettre aux 33 600 collégiens d'étudier dans les meilleures conditions. En plus des actions pédagogiques (aide aux devoirs et un environnement numérique de travail entièrement revu), des bourses pour soutenir les familles, et de la qualité de la restauration scolaire, nous investissons massivement dans la rénovation des bâtiments avec plus de 11 collèges qui sont ou seront profondément rénovés durant cette année scolaire. Enfin, 800 000 euros seront investis pour améliorer la sécurisation des établissements.

Cette année encore, nous, élus du groupe Centristes et indépendants, serons à vos côtés !

Jean-Léonce Dupont - Président du groupe MCI
Xavier Charles
Hubert Courseaux
Régis Deliquaire
Valérie Desquesne
Clara Dewaële
Christine Even
Bruno François
Michel Fricout
Audrey Gadenne
Patricia Gady-Duquesne
Christian Hauret
Jean-Yves Heurtin
Sylvie Jacq
Michel Lamarre
Sébastien Leclerc
Sylvie Lenourrichel
Mélanie Lepoultier
Alexandra Marivingt
Colette Nouvel-Rousselot
Angélique Périni
Ludovic Robert
Dominique Rose
Sophie Simonnet

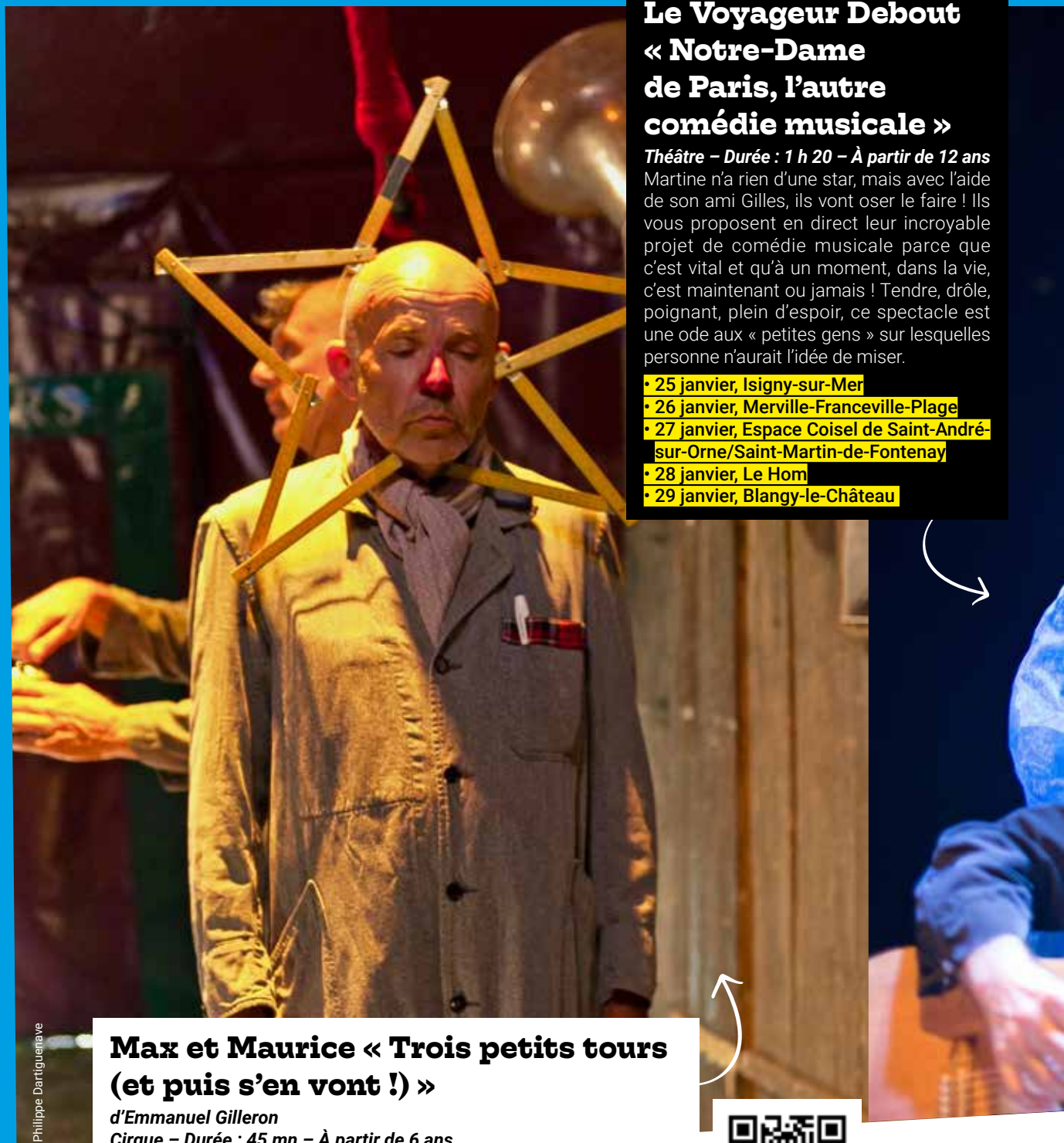

© Philippe Dartiguenave

Le Voyageur Debout « Notre-Dame de Paris, l'autre comédie musicale »

Théâtre – Durée : 1 h 20 – À partir de 12 ans

Martine n'a rien d'une star, mais avec l'aide de son ami Gilles, ils vont oser le faire ! Ils vous proposent en direct leur incroyable projet de comédie musicale parce que c'est vital et qu'à un moment, dans la vie, c'est maintenant ou jamais ! Tendre, drôle, poignant, plein d'espoir, ce spectacle est une ode aux « petites gens » sur lesquelles personne n'aurait l'idée de miser.

- 25 janvier, Isigny-sur-Mer
- 26 janvier, Merville-Franceville-Plage
- 27 janvier, Espace Coisel de Saint-André-sur-Orne/Saint-Martin-de-Fontenay
- 28 janvier, Le Hom
- 29 janvier, Blangy-le-Château

Max et Maurice « Trois petits tours (et puis s'en vont !) »

d'Emmanuel Gilleron

Cirque – Durée : 45 mn – À partir de 6 ans

Entre dialogues de sourds et comique de gestes, ces deux clowns vieillissants savent faire deux ou trois trucs encore bluffants. Ces touche-à-tout, ces bons à rien, ni artistes, ni clochards, ce couple qui s'aime autant qu'il se déteste, a décidé d'ouvrir sa caverne pleine de souvenirs à tous les curieux et de leur montrer de quoi ils sont encore capables. Une bulle pour dire que finalement, la vie est belle. Sous chapiteau.

- 21 et 22 septembre, Le Hom
- 25 et 26 septembre (à 15h), Condé-en-Normandie
- 17, 18, 19 et 20 novembre, Sainte-Honorine-du-Fay
- 23 et 24 novembre, Villers-Bocage

Retrouvez toute la programmation en scannant ce QR code et sur www.calvados.fr

LES SPECTACLES sont de retour !

Activateurs d'une année culturelle pour tous dans tout le Calvados, le Département et ses partenaires proposent plus de 40 rendez-vous en tournée. Pour cette nouvelle saison, les communautés de communes d'Isigny-Omaha Intercom et Terre d'Auge rejoignent le réseau de saisons culturelles accompagnées par le Département. Cirque, musique, théâtre et danse : demandez le programme !

Orchestre Régional de Normandie « Séries »

L'histoire musicale et subjective des séries télé des années 70 à nos jours.
Durée : 1 h 15 – À partir de 10 ans

Qui n'a jamais entendu le motif de *La Petite Maison dans la prairie* ou de *Chapeau melon et bottes de cuir* ? Ces musiques sont devenues, telles les ritournelles de notre jeunesse, les éléments de notre pop culture.

Avec ce spectacle réunissant un quintette de musiciens à vent, un percussionniste et un comédien, l'Orchestre Régional de Normandie invite à entendre et réentendre les génériques des séries d'hier et d'aujourd'hui.
Le comédien ponctue le concert d'anecdotes personnelles et invite chacun à se souvenir du lien si particulier entretenu avec les séries TV. Mais il raconte aussi l'histoire du monde et interroge sur la dimension politique que revêtent ces séries.
Un spectacle entre stand-up et concert qui mêle subtilement analyse, humour et musique, à fredonner en famille !

© Frédéric Goualard

- 1er octobre, Le Hom
- 2 octobre, Évrecy
- 7 octobre, Isigny-sur-Mer
- 12 octobre, Villers-Bocage
- 15 octobre, Merville-Franceville-Plage
- 19 octobre, Condé-en-Normandie
- 21 octobre, Pont-l'Évêque

Cie Leïla Ka

Danse contemporaine – Durée : 40 min – À partir de 12 ans

« C'est toi qu'on adore » (duo)

Elles sont deux mais pourraient être cent ou mille. Ensemble, elles s'élancent bancales, malades ou parfois heureuses, et s'engagent peut-être pour le meilleur mais probablement pour le pire. Contre elles, une adversité que l'on devine mais dont on ne sait rien. Héroïnes, tour à tour invincibles ou tragiquement vulnérables, elles avancent, résistent, s'effondrent parfois, mais s'évertuent inlassablement à lutter jusqu'à l'épuisement des forces que l'on sent poindre. Dans une trajectoire sinueuse faite de moments de victoires et de faiblesse où se mêlent autant d'espoir que de désillusion, *C'est toi qu'on adore* est un cri d'espoir où le corps exulte ce qu'il a de plus cher, cette pulsion de vie qui nous tient debout.

« Pode Ser » (solo)

Pode Ser nous parle, à travers le corps rageur d'une danseuse, de tout ce qu'on a été, les rôles qu'on a joués, certains assignés ; et de ce qu'on aurait pu être, peut-être… Un solo percutant sur la difficulté d'être soi, primé cinq fois à l'international.

- 26 mars, Évrecy
- 29 mars, Les Monts d'Aunay
- 30 mars, Isigny-sur-Mer
- 31 mars, Le Hom
- 1er avril, Merville-Franceville-Plage
- 2 avril, Saint Germain-du-Crioult

© Leslie-Artamonow

Théâtre de l'Ancre « L.U.C.A. »

d'Hervé Guerrisi et Grégory Carnoli

Théâtre et Humour

« D'où viens-tu ? » En partant de cette question a priori anodine, Hervé Guerrisi et Grégory Carnoli, petits-fils de migrants italiens, croisent leurs histoires familiales avec la biologie, l'Histoire et la Vie. Entre théâtre documentaire, conférence caustique et espace de résistance, cette pièce ébranle le débat sur l'identité. L.U.C.A. (Last Universal Common Ancestor) explore avec (im)pertinence les notions d'héritage et d'intégration.

Une épopée drôle et émouvante à la recherche de notre ancêtre commun, car la science est unanime : nous sommes tous des descendants de L.U.C.A. !

- 7 décembre, Les Monts d'Aunay
- 8 décembre, Mondeville
- 9 décembre, Le Hom
- 10 décembre, Douvres-la-Délivrande
- 14 décembre, Merville-Franceville-Plage
- 15 décembre, Le Molay-Littry

© Louis Barsiat

Le Grand Chelem (Paris) « Le Syndrome du banc de touche »

de Léa Girardet

Théâtre - Durée : 1 h - À partir de 12 ans

En 1998, Aimé Jacquet gagnait la Coupe du monde et Léa rêvait de devenir comédienne.

Aujourd'hui, Aimé Jacquet est entré dans l'Histoire et Léa est restée sur la touche, à l'image des footballeurs remplaçants. En proie à une crise de légitimité, la jeune femme décide de s'autotitulariser en suivant les pas de l'entraîneur de l'équipe de France.

Oscillant entre causeries de vestiaire et penalty décisif, cette pièce est une déclaration d'amour à tous ces moments de doute qui nous poussent chaque jour à devenir la personne qu'on devrait être.

Pas besoin donc d'aimer le football pour aimer son spectacle émouvant, fort, à l'humour ravageur…

- 10 mars, Merville-Franceville-Plage
- 26 avril, Pont-l'Evêque
- 27 avril, Condé-en-Normandie
- 28 avril, Les Monts d'Aunay
- 29 avril, Douvres-la-Délivrande
- 30 avril, Évrecy
- 3 mai, Isigny-sur-Mer
- 4 mai, Le Hom

Tous les spectacles sont joués à 20h30 sauf mention spéciale

Ces spectacles en tournée sont accueillis par : Pré-Bocage Intercom & AIPOS en Pré-Bocage, la communauté de communes des Vallées de l'Orne et de l'Odon, C'est Coisel & l'OMAC Evrecy-Orne-Odon, la ville de Merville-Franceville Plage, la ville de Condé-en-Normandie, la ville d'Isigny-sur-Mer, Isigny-Omaha Intercom, l'OMAC de Thury-Harcourt, la communauté de communes Terre d'Auge, le Centre Culturel Cœur de Nacre C3-Le Cube à Douvres-la-Délivrande et La Renaissance à Mondeville, avec le concours du Département.

Basse-Franconie

La tradition des vendanges

C'est la saison des vendanges sur la plupart des terres viticoles. En France, bien sûr, mais aussi en Basse-Franconie, notre région jumelle d'Allemagne, où les vignes s'étendent le long de la vallée du Main.

En Basse-Franconie, les vignobles s'accrochent à perte de vue, principalement sur les collines qui descendent vers le fleuve le Main. Ils poussent sur des sols calcaires, de grès bigarré et du Keuper (roches argileuses colorées et friables).

Ces types de sols forment ce qu'on appelle le Trias et ont plus de 220 millions d'années. Ils façonnent les vins à leur manière.

Ainsi, un Sylvaner qui a poussé sur un sol calcaire a un caractère complètement différent de celui du Keuper. Le Sylvaner est cultivé en Franconie depuis 1659 et a prouvé au fil des siècles qu'il s'adapte parfaitement aux différents sols et climats de la région.

Les sols calcaires permettent également la culture d'autres cépages comme le Riesling, le Müller-Thurgau, le Scheurebe et des variétés de Burgunder blancs et rouges. L'ensemble de la région viticole de Franconie couvre plus de 6 000 hectares.

© FrankenTourismus / Fränkisches Weinland Tourismus / Hub

LE « BOCKSBEUTEL », C'EST QUOI ?

La bouteille « Bocksbeutel », avec sa forme particulière, est caractéristique de la région et réservée aux vins franconiens. Les Franconiens ont su protéger cette spécificité et en faire une marque de fabrique du vin franconien.

© Fränkisches Weinland Tourismus / FrankenTourismus / Gerhard Eisenschink

Un programme riche…

C'est le moment parfait pour visiter cette région accueillante avec ses villages typiques du Moyen Âge comme Miltenberg, Iphofen ou Volkach avec leurs enceintes fortifiées, leurs tours, leurs maisons à colombages et leurs ruelles étroites. La piste cyclable du Main permet également de suivre un circuit dans les vignes, de même que les chemins de randonnées.

Avec un peu de chance vous pourrez même assister aux festivités de la « letze Fuhre » qui clôt la saison des vendanges.

L'année 2021 s'annonce comme un bon millésime !

La « reine du vin de Franconie », une tradition qui perdure

Depuis les années 50, la tradition en Franconie veut qu'une jeune femme soit élue « reine du vin » tous les ans pour représenter officiellement tous les producteurs de vin franconiens. Elle est l'ambassadrice des vins de Franconie à travers le monde.

LITTORAL DU CALVADOS

Sauver des vies : une priorité pour la SNSM

Qu'ils soient sauveteurs embarqués ou nageurs-sauveteurs, les hommes et les femmes de la Société Nationale de Sauvetage en Mer (SNSM) participent à la sécurité sur les plages et sauvent des vies en mer. Mais connaît-on vraiment le fonctionnement et les missions de cette association ?

Seule organisation agréée pour le sauvetage en mer en France, la SNSM coordonne les équipes qui assistent les personnes et les biens et interviennent auprès des bateaux et des équipages. Elle mobilise des moyens humains et matériels pour sauver des vies tout au long de l'année en bord de mer et au large. En 2019, près de 9 000 interventions de sauvetage ont été effectuées en France.

En savoir + sur la SNSM
https://dd-calvados.snsm.org/

TROIS QUESTIONS À...

Philippe Auzou, délégué départemental de la SNSM du Calvados.

Parlez-nous des missions exactes de la SNSM ?

« Association loi 1901, la SNSM intervient dans trois domaines d'activités : l'intervention au large avec le sauvetage des personnes par des sauveteurs embarqués bénévoles, la formation des nageurs-sauveteurs mis à disposition des mairies pour la surveillance des plages ainsi que la prévention en sécurité nautique pour le public pratiquant les loisirs nautiques. »

Quelles sont les spécialités des équipes d'intervention ?

« Nos équipes sont classées en deux catégories : les sauveteurs embarqués et les nageurs-sauveteurs. Les premiers assurent, sur alerte du Cross de Jobourg, la conduite des opérations de sauvetage au large avec des canots tous temps, des semi-rigides et des vedettes. De leur côté, les nageurs-sauveteurs surveillent les plages et interviennent en mer jusqu'à 300 m du rivage. »

Comment sont financés le fonctionnement et les investissements de l'association ?

« Nous vivons des subventions des collectivités et de l'État, des dons des entreprises et des particuliers. Nous organisons des manifestations qui permettent de réunir des fonds pour notre fonctionnement et nos investissements. Durant l'été, les nageurs-sauveteurs sont rémunérés par les communes qui les emploient. »

Vous souhaitez soutenir la SNSM :
https://don.snsm.org/soutenir

Le saviez-vous ?

Le Département du Calvados a voté pour 2019-2021 une enveloppe d'un montant de 240 000 € pour les investissements de la SNSM, finançant ainsi 25 % du coût total des opérations.

Pour retrouver les **interviews** de Jean-Claude Depincé (directeur du centre de formation de Ouistreham) et de Jacques Lelandais (president de la station de Ouistreham) :

Emag.calvados.fr

GEORGES LE CLOWN
l'amuseur tout public

Georges Jouanne, dit Georges le clown, exerce son métier avec passion depuis plus de vingt ans. Si l'amuseur public fait la part belle à l'absurde et la dérision, il aspire aussi à rendre son art accessible aux personnes en situation de handicap.

« *J'ai découvert le jonglage à l'âge de 18 ans. C'est devenu une passion tout de suite. Je me suis entraîné 5 à 6 heures par jour pendant dix ans. J'étais dans ma bulle : moi, mes balles, mon espace…* »
Alors qu'il exerce son métier d'aide médico-psychologique, l'artiste en herbe continue d'apprendre, participe à des conventions de jonglerie, suit une formation de clown, puis décide de franchir le pas pour se consacrer pleinement à son art, au début des années 2000. « *Il était clair pour moi que ce que je voulais faire, c'était clown. J'aime la dérision, amuser le public et m'amuser.* » Très vite, les premiers spectacles s'organisent, puis, comme une évidence, Georges décide de s'essayer à la création en s'inspirant de son histoire personnelle.
Aujourd'hui, l'artiste, devenu Georges le clown, compte plus d'une dizaine de créations solo et de nombreuses collaborations avec différents partenaires de la région.

Un clown au service du handicap

Si celui qui se présente comme un amuseur public aime faire rire, il aime surtout l'idée de rendre son art accessible à tous. « *Je me suis formé à l'AFCA, l'association française de cirque adapté pour pouvoir enseigner auprès des publics en situation de handicap. J'ai toujours eu cette sensibilité d'aller vers les plus fragiles et de penser que rien n'est impossible.* » Depuis plus de trois ans, l'artiste, aujourd'hui résident à la Ferme Culturelle du Bessin, enseigne, chaque semaine, les arts du cirque auprès de malvoyants, en partenariat avec l'association « À vue de truffe ». « *Je travaille avec eux comme avec tout le monde, en m'adaptant bien sûr. Ils m'épatent à chaque séance. Malgré leur handicap, ils font preuve d'un véritable dépassement d'eux-mêmes et nous offrent une vraie leçon de vie.* »

Parallèlement à ses spectacles qu'il joue pour les collectivités et dans les festivals, Georges le clown participe régulièrement à des animations là aussi avec l'association « À vue de truffe ». « *J'aime jouer, aller sur scène, rendre le public acteur de mes spectacles. Le clown vit dans le regard de l'autre. Sans public, il n'y a pas de clown.* »

Plus d'infos sur :
www.georgesleclown.com

LE SAVIEZ-VOUS ?

Georges le clown fait partie des Coups de Cœur 2020 du Département. La sélection 2021, vous sera dévoilée en fin d'année (www.calvados.fr/coups-de-cœur-so14 pour retrouver tous les coups de cœur du Département).

© photo911

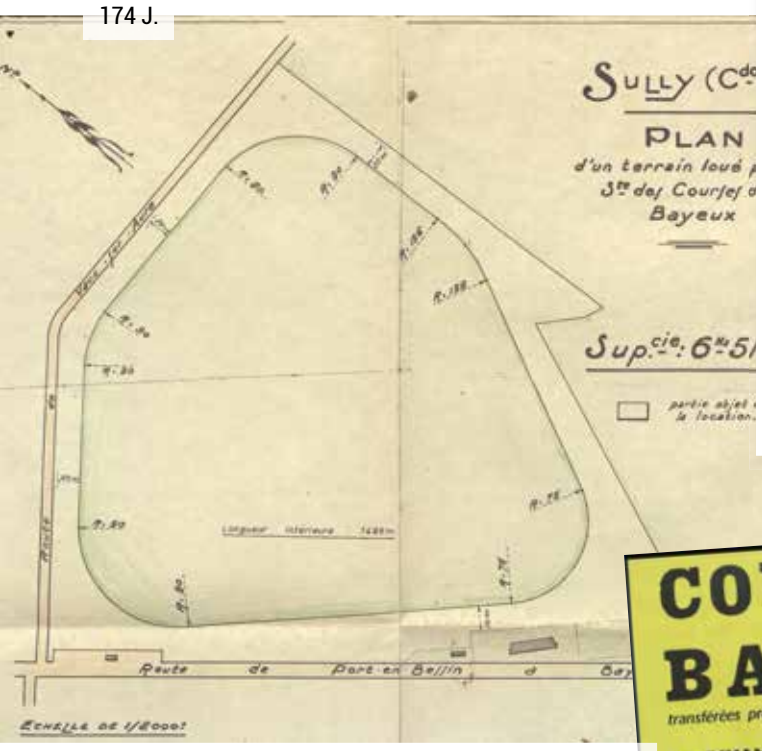

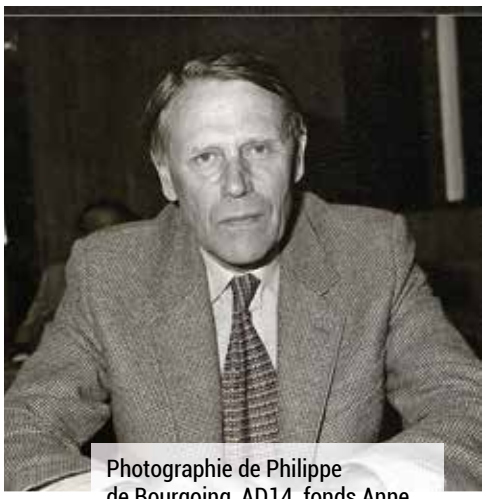

Photographie de Philippe de Bourgoing, AD14, fonds Anne et Michel d'Ornano, 144J/249

174 J.

L'hippodrome de Sully

entre VENT *et* GUERRES

Créé en 1905 par la Société civile des courses de Bayeux, l'hippodrome de Sully oscille entre succès et coups durs avant de fermer définitivement ses portes en 1982. Retour sur l'histoire de ce lieu, qui fit les beaux jours du monde hippique au 20e siècle et dont les archives viennent d'être versées aux Archives du Calvados.

Cet article a été réalisé avec la collaboration des Archives du Calvados

Premières pierres

À l'origine de l'hippodrome de Sully, des actionnaires motivés par l'envie de créer un champ de courses près de Bayeux. Leur objectif : améliorer la race chevaline sur le territoire.

Le terrain est trouvé sur une propriété de la famille d'Harcourt à Sully et la Société civile des courses de Bayeux est constituée le 9 décembre 1905 avec un capital de 40 000 francs. L'ensemble des actionnaires se réunit autour du maire de Bayeux qui en devient le premier président. Une cellule de douze administrateurs s'investit particulièrement, parmi lesquels le député François, baron Gérard. Moins de 8 mois plus tard, le 22 juillet 1906, le nouvel hippodrome est inauguré. La proximité de la gare et du petit train « Le Décauville », qui relie alors Bayeux à la côte, facilite la venue d'un public enthousiaste et nombreux.

Survivre à la Première Guerre…

Alors qu'elle n'est créée que depuis huit années, la société doit faire face à la Première Guerre mondiale, ce qui stoppe net son développement. Après l'assemblée générale du 31 octobre 1914, il faut en effet attendre le 7 juin 1919 pour voir se réunir à nouveau les actionnaires. Henry-Pierre Delmas, décédé en 1916, est remplacé par le comte de Foy qui assure désormais la présidence. Les deux réunions de courses de chevaux annuelles peuvent enfin reprendre et l'hippodrome de Sully accueille de nouveau le public.

Fort de son succès, le champ de courses se dote, au gré des années, de tribunes confortables, d'un paddock, d'écuries,

Normandes. — A Bayeux

boulet et son propriétaire M. Fél
l'abattre à coups de revolver.
Toutes les courses ont été su
vif intérêt. Le soir un très beau

« La saison des courses normandes à Bayeux », article issu de *La Revue illustrée du Calvados*, août 1909, AD14, 14T/23/1/3

174 J.

Société civile des Courses de Bayeux.
Registre des procès-verbaux des assemblées générales.
ublée générale constitutive du 9 Décembre 1905.

d'une maison de garde et d'une piste de qualité, limitée par des bornes-devises en granit.

… puis à la Deuxième

En 1939, alors que la Société civile des courses de Bayeux connaît son apogée, la Seconde Guerre mondiale éclate. Les troupes allemandes s'installent sur une partie du champ de courses et la société consent un bail à la Ville de Bayeux pour la conversion de onze hectares du centre de l'hippodrome en cultures potagères municipales. Le restant est exploité comme herbage à dépouiller et à faucher.

Dès les lendemains du Débarquement, les troupes britanniques prennent la partie sud-ouest longeant la route de Bayeux à Port-en-Bessin. Les tribunes sont utilisées par les soldats de juin à août 1944. Bientôt, une unité de chars d'assaut campe dans l'est du champ de courses et établit un cantonnement, un état-major et des ateliers de réparation. Les parties nord, ouest et sud sont ensuite utilisées pour la circulation des tanks. Ce trafic incessant pendant tout l'hiver 1944-1945 vient à bout du sol qui se retrouve profondément déformé.

Changement de statut

En 1946, la famille d'Harcourt attribue un nouveau bail à la Société hippique de Bayeux pour relancer les courses. Les réunions à l'hippodrome de Sully sont alors de véritables succès, avec un public de plus en plus nombreux. Mais les affaires florissantes sont mises à mal par la loi du 24 juillet 1966 qui met fin à la forme juridique de société par actions. Le 11 septembre 1973, l'Association des courses de Bayeux est constituée sous le statut de la loi de 1901. Elle ne permet plus à ses contributeurs de dégager des bénéfices. Philippe de Bourgoing, sénateur, conseiller général du Calvados, maire de Tracy-sur-Mer et ancien président de la Société hippique de Bayeux; en est élu président.

Les courses de Bayeux… à Vire

Le 12 janvier 1978, une tempête détruit en grande partie les tribunes. L'événement met un coup d'arrêt brutal aux courses à Sully. Le coût de la réparation, estimé à 50 000 francs, est trop important au vu des deux utilisations annuelles de l'hippodrome. À titre d'abord provisoire, c'est à l'hippodrome de Vire qu'ont lieu les courses. Malgré de nombreuses tentatives par Philippe de Bourgoing, en lien avec la famille d'Harcourt, pour faire revenir les courses à Bayeux, la fusion est définitivement actée en 1982 avec la société des courses de Vire. L'hippodrome de Sully tire définitivement sa révérence.

« … en 1978, une tempête détruit en grande partie les tribunes. »

sur **emag.calvados.fr**

Découvrez la **bio express de Philippe de Bourgoing**, homme politique calvadosien *(Maire de Tracy-sur-Mer - 1950-2007, Vice-président du Conseil général du Calvados - 1976-2001 et Sénateur du Calvados -1970-1998).*

votre AGENDA

Retrouvez tout l'agenda en scannant ce QR Code

25/09

PONT-L'ÉVÊQUE

Salon du livre – 6e édition

Toute la journée, dédicaces, exposition de dessins et photos autour de Flaubert, studio photos en libre accès, vente de livres d'occasion, conférences, lectures… Dans l'enceinte du Marché Couvert, place Foch.

www.pontleveque.fr

Du 5 au 30/10

VIRE

Exposition : Chevaux en Normandie

Les Équidays sont l'occasion de découvrir le travail de Christian Malon autour du cheval de trait. L'exposition, accompagnée de textes du géographe Arnaud Frémont, se concentre sur le cheval de trait, dans son usage moderne tel que la collecte des déchets verts de tonte, mis en place au printemps 2021 par Vire Normandie. Au cœur de son exposition, les attelages de cobs et de percherons se succèdent, que ce soit pour le tri sélectif, pour le ramassage scolaire, ou encore pour le labour. Autant d'évocations d'utilisations du cheval pour le travail agricole de nos jours, en liaison avec ce qui a pu être sa fonction à l'époque. Présence du photographe le 20 octobre afin d'échanger avec le public. À la médiathèque de Vire. Entrée libre.

Du 9 au 15/10

CALVADOS

Semaine de l'allaitement

Chef de file de la petite enfance, le Département du Calvados est à vos côtés lors de l'arrivée de bébé. Chaque jour, ses professionnels de la protection maternelle et infantile PMI (médecins, sages-femme, puéricultrice) vous accompagnent pour votre bien-être et celui de votre enfant. Venez les rencontrer et participer à un large programme d'animations dans tout le Calvados durant une semaine de rendez-vous : ateliers, conseils, cafés infos, rencontres, exposition…

www.calvados.fr

16 ou 17/10

CAEN

Trek danse – Rando-dansons !

Sac sur le dos, chaussures de randonnée aux pieds, Robin Decourcy et ses complices vous convient à participer à une excursion dansée, à travers une exploration urbaine au cœur de la ville de Caen. À partir de 9h au centre chorégraphique national de Caen Normandie.

ccncn.eu

Du 22 au 31/10

CAEN

La Rochambelle 16e édition

En plein cœur d'Octobre rose, mois national dédié à la lutte contre le cancer du sein, l'organisation déploie en 2021 un nouveau format en Normandie : la Rochambelle Tour. Une formule inédite permettant aux participantes de réaliser leur propre parcours

ZOOM SUR

Du 23/10 au 5/12

Le Calvados fête la coquille

À l'occasion du retour de la saison de la coquille Saint-Jacques, le littoral du Calvados s'anime pour mettre à l'honneur la star de nos côtes au travers de plusieurs fêtes, d'octobre à décembre. L'occasion d'acheter les meilleures coquilles Saint-Jacques en direct auprès des pêcheurs, de découvrir les meilleures recettes et plus généralement la culture maritime.

23 et 24 octobre : Ouistreham
6 et 7 novembre : Port-en-Bessin-Huppain
20 et 21 novembre : Courseulles-sur-Mer
27 et 28 novembre : Grandcamp-Maisy
4 et 5 décembre : Trouville-sur-Mer

Toutes les infos sur www.fetesdelacoquille.com

Coup de projecteur

D'octobre à fin décembre

CAEN - EXPOSITION « LE CHEVAL DANS LE CALVADOS »

Dans le cadre des Équidays, le Département du Calvados vous invite à découvrir une exposition photos sur toutes les facettes du cheval dans le Calvados, sur les grilles des jardins de la Préfecture, Boulevard Bertrand : du champ de courses à l'équithérapie, en passant par l'élevage de chevaux… les photos de Sameer Al-Doumy, photographe syrien à l'AFP, sauront vous conquérir !

mais aussi d'emprunter les circuits créés pour l'occasion par les communes partenaires de l'événement. En bord de mer, en ville ou à la campagne, à chacune sa version de la Rochambelle 2021 !
www.larochambelle.fr

Du 24 au 28/10

SAINT-PIERRE-EN-AUGE

Cinéma et animations : Festival Rexy Animé

Cette nouvelle édition propose douze films d'animation différents destinés au jeune public et toute la famille.
www.cinema.lerexy.fr

25/10

VIRE

Cinéma : Calamity

Dans le cadre des Équidays, le réalisateur Rémi Chayé viendra présenter son film « Calamity » au cinéma Le Basselin, à 10h.

11/11

CLÉCY

Trail : la 1 000 D Suisse Normande et ses déclinaisons

Empruntant le circuit du trail XXL Science Clécy, une course dédiée à la recherche scientifique réservée à 60 athlètes mixtes sélectionnés, cette épreuve de 26 km sur un dénivelé de 1 000 m D+, est réservée à des sportifs confirmés. La 300 D Suisse Normande, épreuve de 12 km sur un dénivelé de 300 m D+, est ouverte aux sportifs amateurs

de trail. Le trail parents-enfants (à partir de 10 ans) propose un parcours de 1,7 km autour du centre de Pleine Nature Lionel Terray afin de faire découvrir le trail aux plus jeunes.
la1000dsuissenormandetrail.com

19/11

VIRE

Rencontre littéraire : Jóanes Nielsen

À l'occasion de la 29e édition du festival des Boréales, première vitrine de la culture nordique en France, la médiathèque recevra l'auteur danois Jóanes Nielsen pour son roman *Les Collectionneurs d'images*.

19 et 20/11

HÉROUVILLE-SAINT-CLAIR

Week-end Marathon danse au cinéma

Si c'était de l'amour – Patric Chiha
On achève bien les chevaux – Sydney Pollack
Climax – Gaspar Noé
Un marathon de trois films suivis d'une rencontre, autour du rapport de la danse et de la mort. En présence de Stéphane Bouquet, écrivain, scénariste et critique de cinéma. À partir de 20h au Café des images.

25 et 26/11

CAEN

Danse et Vin

À partir de vins naturels que le public et les artistes découvriront et dégusteront, ces derniers traduiront en sons et en mouvements ce que leur palais leur renvoie, instaurant un dialogue entre danse et vin. Dans le cadre de la 6e édition du Novembre Gourmand à Caen. À 19h au centre chorégraphique national de Caen Normandie.
ccncn.eu/

CALVADOS

Sensibus Calvados reprend la route !

Le bus itinérant « *Sensibus Calvados, le bus du bien vieillir* » repart à la rencontre des personnes de plus de 60 ans afin de leur présenter, de manière interactive, les dispositifs existant pour faciliter leur maintien à domicile. Il sillonnera les routes du Calvados et fera étape dans les villes et villages, soit sur les marchés ou près des pôles de santé.

- **Mardi 28/09 :** Épron, Parking de l'EHPAD L'Orée du Golf, rue Olympe de Gouges, de 14h à 17h
- **Jeudi 14/10 :** Marché de Lion-sur-Mer, de 9h à 12h
- **Mercredi 27/10 :** Marché d'Évrecy, de 9h à 12h
- **Mercredi 17/11 :** Marché de Villers-Bocage, de 9h à 12h
- **Jeudi 02/12 :** Marché de Caumont-sur-Aure, de 9h à 12h
- **Mardi 07/12 :** Marché de Vassy, de 9h à 12h

LA CULTURE PRÈS DE CHEZ VOUS
AVEC LE DÉPARTEMENT

SEPTEMBRE/ OCTOBRE

FONTAINE-ÉTOUPEFOUR, MÉDIATHÈQUE

>Du 7 septembre au 2 octobre

Exposition « Mortes saisons »
de Cyrille Derouineau

>Vendredi 8 octobre

Lecture Flaubert « Dialogue d'une rive à l'autre »
par Sylvie Robe et Isabelle Bordet suivie d'un échange avec le public. À 20h.

>Du 7 au 30 octobre

Exposition « Dawri »
de Marie Le Hir.

>Vendredi 15 octobre

Soirée ciné-débat – Projection du film « Dawri »
de Marie Le Hir. À 20h.

PRÉ BOCAGE INTERCOM

Liberté de désinformer, vraiment ?
Dans le cadre des Ateliers de l'info, le Département s'associe à l'opération Regards croisés orchestrée par les bibliothèques et le service culture de Pré-Bocage Intercom.

Exposition « Venezuela, la chute sans fin »

>Du 21 septembre au 9 octobre : Bibliothèque des Monts d'Aunay

>Du 26 octobre au 13 novembre : Médiathèque de Villers-Bocage

>Du 14 décembre au 31 décembre
Bibliothèque de Val d'Arry

Atelier immersion linguistique enfant-parent
Samedi 16 octobre
11h à la médiathèque de Villers-Bocage
15h30 à la bibliothèque des Monts d'Aunay

Cinéma
Samedi 9 octobre – Cinéma Paradiso des Monts d'Aunay
15h30 : ciné-goûter pour les 3-10 ans
17h30 : documentaire

>2 octobre

MATHIEU

Conférence autour du Trail scientifique Clécy Normandie
Dans le cadre des Ateliers de l'info et de la Fête de la Science 2021, la Médiathèque de Mathieu et la Bibliothèque du Calvados accueillent les chercheurs Benoît Mauvieux, Stéphane Besnard et Corentin Hingrand pour un projet unique au monde : le Trail scientifique Clécy Normandie. Cette course d'ultra endurance dédiée à la recherche scientifique se tient en novembre 2021 au cœur de la Suisse Normande afin de réaliser des recherches sur l'optimisation de la performance. Conférence donnée à Mathieu et retransmise en direct (à 16h précises) dans les bibliothèques de Bénouville, Bretteville-sur-Laize, Condé-en-Normandie, Creully-sur-Seulles, Dives-sur-Mer, Équemauville, Morteaux-Coulibœuf, Noues de Sienne, Soliers et Thaon. Entrée gratuite dans le respect des consignes sanitaires – Réservation obligatoire.
bibliotheque.calvados.fr

Lire

par François Weitmann

CLAUDE MONET HONFLEUR

Aussi sûrement que Le Havre, la ville de ses jeunes années, constitue le creuset décisif de son œuvre naissante, le site de Honfleur, sur la rive opposée de la Seine, va devenir l'un des paysages de prédilection de Claude Monet (1840-1926) durant sa première décennie de création picturale, entre 1858 et 1868 : près d'un tiers de la centaine d'œuvres qu'il peignit durant cette période et qui sont recensées aujourd'hui l'ont en effet pour motif. C'est cette histoire que l'ouvrage présent, le premier consacré à la production honfleuraise de l'artiste, veut raconter.

Benjamin Findinier – Éditions des Falaises – 19 €

LA FIANCÉE DE L'AMÉRIQUE

Violette, jeune résistante normande, voit son avenir bouleversé lorsqu'elle s'éprend de Jack Winters, un aviateur américain tombé, littéralement, dans sa vie mais que la guerre lui arrache trop vite. À la Libération, elle est prête à tout pour retrouver cet homme qu'elle ne peut pas oublier. Ira-t-elle jusqu'à traverser l'Atlantique ? Le récit suit son destin qui s'affronte à la grande Histoire. Mais il relate aussi un épisode méconnu de la Seconde Guerre mondiale : à la fin du conflit, quelque 100 000 jeunes femmes de toutes nationalités attendent de rejoindre en Amérique le soldat qu'elles ont aimé et parfois épousé pendant le conflit.

Laetitia Rice Éditions des Falaises – 19,50 €

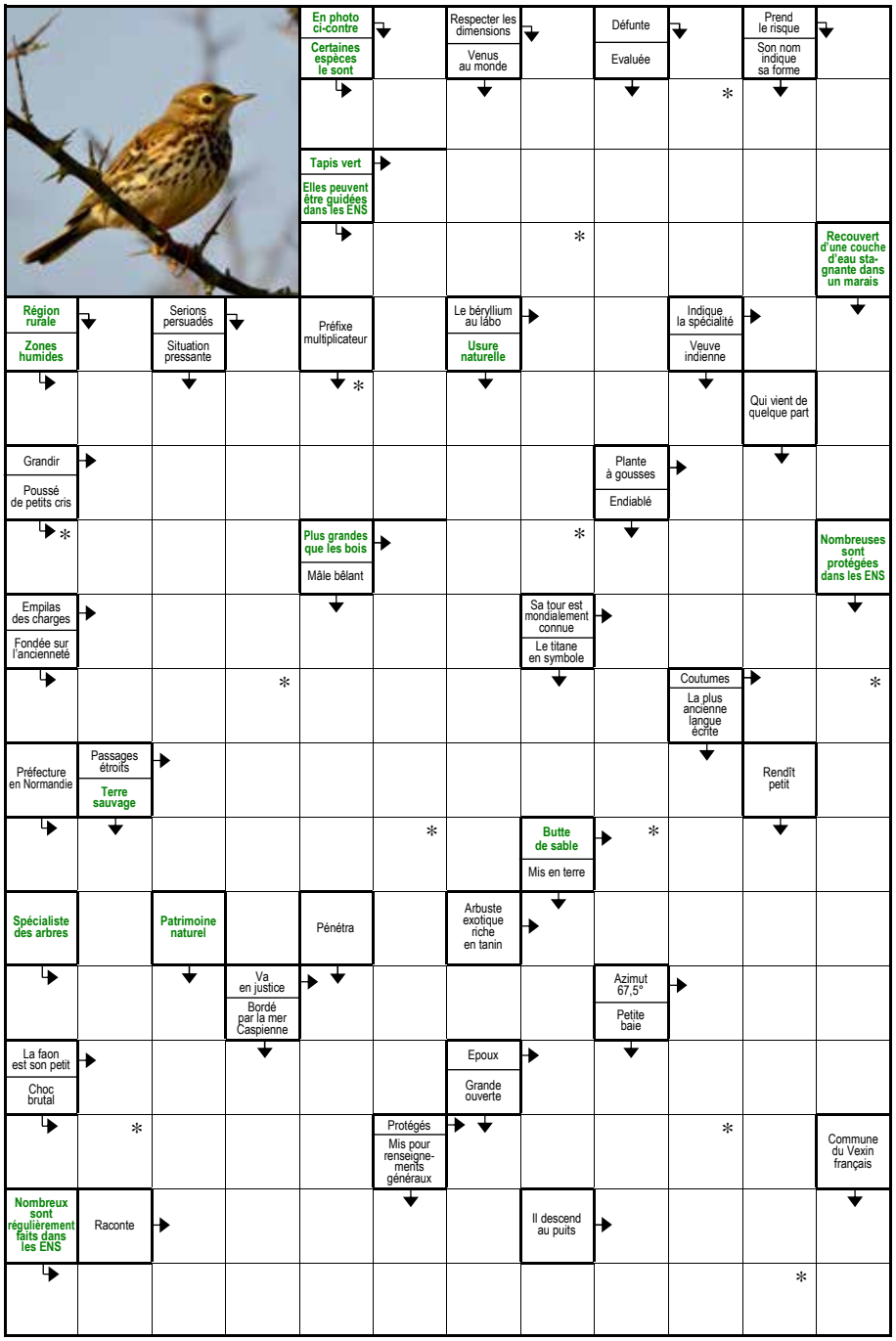

Le mot mystère était ANIMATIONS

Les gagnants sont :

- Monique Labrosse, de Louvigny
- Jean-Michel Hotot, de Verson
- Thérèse Denis, de Bayeux
- Nathalie Letellier, de Luc-sur-Mer
- Joëlle Philippe, des Moutiers-Hubert

TROUVEZ LE MOT CACHÉ

Relevez les lettres étoilées et composez ci-dessus le mot répondant à la définition suivante :
« Ensemble des êtres vivants ainsi que les écosystèmes dans lesquels ils vivent. »

Comment participer ? Envoyez votre réponse sur carte postale ou sur papier libre avant le 18 octobre 2021 (le cachet de la poste faisant foi) au Conseil départemental du Calvados, direction de la communication BP 20520 14035 CAEN CEDEX 1, en indiquant en lettres capitales vos nom, prénom, adresse précise. Les frais d'envoi ne seront pas remboursés. Cinq gagnants seront tirés au sort par huissier de justice parmi les bonnes réponses. Les gagnants recevront des gadgets aux couleurs du Département. Ce jeu-concours est ouvert à tous les lecteurs du magazine à l'exception des conseillers départementaux, des membres de leur famille et du personnel du Conseil Départemental. Il est par ailleurs limité à une seule participation par foyer (même nom, même adresse). Le règlement complet est déposé en l'étude de la SELARL Nicole Lecarpentier, huissier de justice associé, 4, rue Alfred-Kastler BP 16230 à Caen. Il pourra être adressé par cette dernière à toute personne qui en fera la demande et joindra une enveloppe timbrée pour le retour. La solution de cette grille et le nom des gagnants seront donnés dans le numéro suivant.

Solution du numéro 143

				A			A		O	L
				A	R	E	G	E	N	U	A
				C	L	I	M		R	I
				T	H	E	R	M	E	S	
	V		R		E	V		E	X	I	L
S	I	T	E		O	E	I	L		D	A
	E	R	G	O	L		S	A	I	E	S
R	U	A		R	O	M	A	I	N	S	
	X	I	V		G	A	I	T	E		A
A	L	T	I	T	U	D	E		P	T	T
	A		S	U	E	R		S	T	O	P
O	R	G	I	E		E	N	T	E	R	
	O	U	T	R	A		N	A		D	J
A	M	I	E		P	R	E	T	E	R	A
	A	N		S	P	A		U	S	E	R
V	I	D	U	C	A	S	S	E	S		D
	N	E		I	R	E		N	A	Z	I
R	E	S	T	A	U	R	A	T	I	O	N

A N I M A T I O N S

ÉQUI DAYS
LE CALVADOS
FÊTE LE CHEVAL
23-28 OCTOBRE
2021
GRANDE PARADE • VISITES
SPECTACLES • COURSES
DÉCOUVERTES • RENCONTRES
image france

equidays.fr
@EquidaysCalvados
#EquidaysCalvados

Calvados
LE DÉPARTEMENT